LANŠTORFSKÝ ZPRAVODAJ

Vydává Obecní úřad Ladná

Září 2015

Slovo starostky

Vážení spoluobčané,

dovolte mi v předhodovním čase několik málo vět k dění v obci. Samozřejmě, že v tuto chvíli je nejdůležitější zajištění hladkého průběhu hodů a hodek. Věřím, že se „pod májú“ sejdeme v hojném počtu a dobře se pobavíme.

V pondělí 21.9. bude výluka na trati v nočních hodinách / 0.30 – 3.30 hod./ a dojde k nasunutí nového mostu. Měla by to být podívaná, která je málokdy k vidění. U mostu bude postaven největší jeřáb v České republice. Takže se možná u kolejí sejdeme ve větším počtu. Podle posledních informací by měl být harmonogram prací dodržen a k nasunutí mostu by mělo dojít.

Z dotací byly pořízeny pro občany kompostéry, takže kdo má o kompostování zájem, může si kompostér vyzvednout. Jsou dávány občanům zdarma do výpůjčky na pět let, poté se stanou majetkem občana. Vzhledem k tomu, že někteří občané kompostér nechtějí, můžete obdržet do zahrad kompostérů více.

Do konce měsíce září bude opraveno dětské hřiště v parku Rasovna. Na hřišti TJ Sokol dojde k vybudování chodníku kolem workoutového hřiště.

Na Ovčačkách se chýlí ke konci dobudování sítí a komunikací a může se začít s výstavbou nových domků. Na Padesátkách je anabáze se zasíťováním pozemku před námi. V současné době jednáme se zájemcem o koupi pozemku, majitelem fotovoltaické elektrárny a stavebním úřadem. Existuje první návrh zástavby v této lokalitě.

V současné chvíli obec hledá architektonické řešení nové mateřské školy, oslovuje architekty a vypisuje výběrové řízení na návrh podoby nové stavby. Požadavkem obce je, aby mateřská škola

Z OBSAHU

Dění v obci 2
Výpisy ze zasedání zastupitelstva 5
Oznámení obecního úřadu 6
Z historie Ladné 7
Třídění odpadu 8
Živý folklor 10
Školní okénko 11
Spolky a sdružení 13
Knihovna 15
Kostel 16
O cizích vlivech 18

Slovo starostky

byla trojtřídní, byla zde školní kuchyně s jídelnou, dostačující prostor pro školní dvůr a zahradu a ke zvážení je i vybudování komunitního centra například pro seniory nebo nějaké zázemí pro činnost obce, spolků atd. Uvidíme, jak se architekti popasují s plochou pozemku a který návrh bude pro tuto stavbu vybrán.

A samozřejmě jsme před podáním žádosti na výstavbu kanalizace a ČOV, výzva by měla být vypsána na přelomu října a listopadu.

Se započetím stavebních úprav budovy základní školy to během těchto prázdnin nevyšlo, takže budeme muset s první etapou začít v příštím roce.

Další věcí, které se v současné době obec věnuje, je vodní a větrná eroze půdy na našem katastru. Co je to vlastně eroze? Je to proces degradace půdy způsobující omezení nebo úplnou ztrátu její produkční schopnosti. Při dešti dochází ke smyvu ornice a voda tak odnáší nejúrodnější část půdy. Na našem katastru dochází k vodní erozi především nad dálnicí. Výhledově bude obec usilovat o výsadbu větrolamů, sadů nebo vinic, které by této erozi měly zabránit. Posouzení stavu půdy na celém katastru nám udělal prof. Dumbrovský. Tato aktivita je výsledkem spolupráce Regionu Podluží, kterého jsme členem s Regionem Hodonínsko. Dá se říci, že ostatní obce jsou na tom s erozí půdy mnohem hůře než my. Ale protože nechceme našim potomkům nechat půdu zničenou, chtěli bychom se o ni postarat a samozřejmě i zemědělci budou nuceni přehodnotit své dosavadní osevní a jiné postupy. Osvícení zemědělci již k těmto postupům přistupují. Stačí se podívat k sousedům do Rakouska, jaká mají políčka. U nás jsou to ve většině ještě „velké, širé, rodné, lány".

A teď trochu z jiného soudku. Se spoluobčany jsme na Letním výletě navštívili Kateřinskou jeskyni, zámek Plumlov a město Prostějov. V srpnu jsme se zajeli vykoupat do termálního koupaliště ve Velkém Mederu. Všechny zveme na podzimní výlet do jeskyně Balcarka, zámek Lysice a města Polička. V říjnu ještě absolvujeme zájezd do Prahy a na divadelní představení v Národním divadle Ze života hmyzu.

Na začátku letošního roku jsem slibovala, že dojde k založení klubu důchodců, takže všechny zájemce zveme na první schůzku, která se uskuteční v měsíci říjnu.

Chtěla bych poděkovat panu Zháňalovi z ulice Masarykovy, který věnoval obci větší množství barev. Poděkování patří všem, kdo si před svým domem nechají vysadit listnatý strom a ještě se o něj vzorně starají. Další zájemce o výsadbu stromů před domy rádi uvítáme.

Pro mne je přicházející podzim tím nejkrásnějším obdobím roku. Miluji vůni spadaného listí, podzimní sluníčko a všechny barvy, které v tomto ročním období dokáže příroda vytvořit. Užívejte si podzim, může tu být jenom jednou za rok, užívejte si poslední teplé dny, hoďte všechny starosti za hlavu a vydejte se do přírody pokochat se podzimním kaleidoskopem barev.

Renáta Priesterrathová, starostka

Dění v obci

GULÁŠ CUP

27. června se v parku Rasovna sešlo osm týmů, aby předvedly své umění ve vaření guláše. Týmy Na vodě, Kútští vrazi, Ženy v pokušení, Mladí hasiči, Mužáci, Fotbalisti, Žaba tým a obecní úřad svedly boj o chuťové buňky návštěvníků, kterých v letošním ročníku dorazil velký počet. Mohli ochutnat guláš hovězí, vepřový, ale i daňčí. Prvenství si vybojovaly Ženy v pokušení, na druhém místě se umístil tým Na vodě a třetí příčku obsadili Mužáci s obecním úřadem. Letošní ročník byl již pátým v pořadí. Věříme, že příští rok se zúčastní ještě více týmů.

2. místo

Vítězné družstvo

3. místo

LETNÍ VÝLET

V sobotu 4. července jsme se vydali na další z výletů, které už pravidelně několik let pořádá obec. Hned ráno jsme zamířili do Kateřinské jeskyně v Moravském krasu. Vzhledem k tomu, že sobota byla jedním z mnohých tropických dnů letošních prázdnin, teplota v jeskyni se nám velmi zamlouvala. Ovšem ještě v poledne někteří tvrdili, že je jim zima. Poté jsme krátce navštívili horní můstek propasti Macocha. Projeli jsme Vojenským újezdem Březina a dalším cílem našeho putování byl zámek Plumlov, který zvenku působil velmi zchátrale. Tento zámek je prý jediný s manýristickou výzdobou fasády. Až se podaří ji opravit, bude to opravdu skvost. Interiéry uvnitř nás také překvapily, ovšem největší atrakcí pro nás byla paní průvodkyně, protože takovou jsme ještě neměli. Drmolila takovým způsobem, že jí ztěží bylo rozumět a všechno nám neustále zakazovala. Nemáme jíst, fotit, chodit pomalu, zdržovat, dívat se na obrazy /protože za to nemáme zaplaceno/ a spousta dalších zákazů, které jsme už ovšem doprovázeli smíchem. Užili jsme si také svatbu, která na zámku probíhala. Posledním cílem našeho výletu bylo město Prostějov. Tady jsme měli štěstí, že na náměstí probíhal středověký jarmark, divadlo, ukázky soubojů. Někteří navštívili muzeum s galerií, jiní si vychutnali kafíčko a dobrý zákusek. Určitě se příště přidejte k nám.

Foto LANO

MEMORIAL STANISLAVA KRÁLE

Se uskutečnil v sobotu 11. července. Bohužel nikdo z TJ Sokol Ladná nebyl schopen napsat článek, ať už o tomto memorialu nebo o činnosti Sokolu. Takže přinášíme pouze několik fotografií.

KONCERT SKUPINY FLASH BAND

V sobotu 1. srpna se uskutečnil v parku Rasovna koncert skupiny, kterou u nás známe již z adventního koncertu v loňském roce. Zazněly známé, méně známé i téměř neznámé písně z divadla Semafor a skladby českých a zahraničních interpretů. Koncert začal ve 20.00 hod., takže závěr koncertu se odehrával téměř v úplné tmě. Škoda, že nepřišlo více zájemců o tento druh hudby. Snad se i v tomto ohledu příště polepšíme.

FOTBALOVÝ TURNAJ ULIC

V sobotu 25. července se konal na hřišti TJ Sokol Ladná čtvrtý ročník Fotbalového turnaje ulic. Letos postavily své týmy ulice Sportovní, Růžová, Úlehlova, Ořechová, Masarykova a Lipová. Fotbalové klání bylo velmi náročné díky teplému počasí. Na prvním místě se umístila ulice Masarykova s 15 body, na druhém místě pak ulice Ořechová s 10 body a třetí místo obsadila ulice Úlehlova se 7 body.

Masarykova

Ořechová

Sportovní s Lužní a Anenskou

Úlehlova

Růžová

Lipová, vítěz prvního ročníku turnaje

VELKÝ MEDER - ČALOVO

V sobotu 29. srpna jsme se byli již potřetí koupat ve slovenském Veľkém Mederu. Pravda, moc Ladňáků nás nebylo, ale s doplněním cizími milovníky koupání nás byl téměř celý autobus. Každý si užil celý den po svém, nevyskytly se žádné nepříjemnosti. Na další zájezd do tohoto koupaliště se můžete těšit opět na jaře příštího roku.

Renata Priesterrathová

Změny v autobusové obslužnosti

Na základě žádosti některých spoluobčanů a skutečnosti, že již do ZŠ J. Noháče ve Staré Břeclavi nedojíždí žádné děti z Ladné, oslovili jsme pracovníky Kordisu k úpravě jízdního řádu linky č. 574. Konkrétně se jedná o spoje č. 11 a 83 ve směru Břeclav – Ladná – Podivín a spoj č. 62 ve směru Podivín – Ladná – Břeclav vedoucí přes zastávku Stará Břeclav – Kulturní dům. Výsledkem jednání bylo zrušení zajíždění na tuto zastávku, což přinese úsporu na PHM, zkrácení dojezdových časů, které ocení nejen cestující, ale i řidiči.

Vzhledem k uvedeným úsporám, bylo přistoupeno k další změně, která se týká spoje č. 62 ve směru Podivín – Ladná – Břeclav v 7:15, který bude v době letních prázdnin zajíždět k Poliklinice Břeclav. V tuto dobu totiž spoj č. 6 jedoucí v 7:35 k tomuto zdravotnickému zařízení nezajíždí.

Všechny tyto změny vejdou v platnost od 13.12.2015. V následujícím vydání Zpravodaje bude nový jízdní řád.

Martin Vlk

MAPA ZÁVAD OBCE LADNÁ

V současné době se připravuje aplikace na webové stránky „Mapa závad obce Ladná“, kde bude přehledně zaznamenán každý problém související s obecním majetkem, který bude řešen kompetentní institucí. Již nyní lze nahlédnout např. na stránky obce Starovičky, kde obdobný program funguje. Od spuštění tohoto projektu si slibujeme úsporu času a větší dostupnost obecního úřadu svým spoluobčanům. Bližší informace o využívání tohoto systému poskytneme v příštím vydání Zpravodaje.

Martin Vlk

Výpisy ze zasedání zastupitelstva

Zasedání zastupitelstva č. 6/2015 se konalo 29. června 2015

Zastupitelstvo obce schválilo:

- Veřejnoprávní smlouvu s městem Břeclav o výkonu přenesené působnosti na úseku sociálně-právní ochrany dětí podle zákona č. 359/1999 Sb., o sociálně-právní ochraně dětí a dle ustanovení §63 zákona č. 128/2000 Sb., o obcích za roční neinvestiční příspěvek 2 000,- Kč
- Účetní závěrku obce včetně výsledku hospodaření obce za účetní období 2014 sestavenou ke dni 31.12.2014
- Závěrečný účet obce za rok 2014 s vyjádřením souhlasu s celoročním hospodařením obce bez výhrad
- Rozpočtové opatření č. 3/2015 s příjmy ve výši 238 900,- Kč, výdaji ve výši 858 400,- Kč a financováním ve výši -619 500,- Kč
- Účetní závěrku za rok 2014 příspěvkové organizace ZŠ a MŠ Ladná
- Výsledek hospodaření příspěvkové organizace ZŠ a MŠ Ladná a souhlasí s převodem 10 000,- Kč do fondu odměn
- Kupní smlouvu na pozemky parc. č. 1182/38 o výměře 2 892 m² a 1182/169 o výměře 5 488 m² s paní Eliškou Maxovou za cenu 130 000,- Kč
- Kupní smlouvu na pozemek 1292/122 o výměře 2 963 m² s panem Josefem Mlátilíkem za cenu 30 375,- Kč
- Kupní smlouvu na pozemky parc. č. 1182/260 o výměře 3 057 m², parc. č. 1182/281 o výměře 38 m², parc. č. 1330/14 o výměře 332 m², parc. č. 1331/9 o výměře 1 652 m², spoluvlastnický podíl o velikosti ideální ¼ pozemku parc.č. 1141/15 o výměře 2 148 m², parc.č. 1142/15 o výměře 241 m², parc. č. 1143/21 o výměře 1 530 m², parc. č. 1143/40 o výměře 5 867 m², parc. č. 1292/208 o výměře 8 109 m², parc. č. 1292/231 o výměře 6 269 m², parc. č. 1182/150 o výměře 5 662 m², parc. č. 1182/157 o výměře 442 m², spoluvlastnický podíl o velikosti ideální 1/30 na pozemcích parc.č. 1328/10 o výměře 1 109 m², parc.č. 1331/14 o výměře 375 m², parc.č. 1332/11 o výměře 766 m², parc.č. 1333/14 o výměře 553 m², spoluvlastnický podíl o velikosti 1/39 na pozemcích parc.č. 1324/4 o výměře 41 m², parc. č. 1330/1 o výměře 943 m², parc.č. 1331/35 o výměře 537 m², parc.č. 1331/11 o výměře 429 m², parc. č. 1323/19 o výměře 465 m² a parc. č. 1325/35 o vvýměře 137 m² vše v k. ú. Ladná s panem Antonínem Luckým za cenu 239 428,- Kč.
- Zprávu o posouzení a hodnocení nabídek na veřejnou zakázku „Ladná – biologicky rozložitelný odpad“, dodavatelem kompostérů bude Tomáš Adler, Krapkova 217/18, Olomouc za cenu 976 000,- Kč.

Oznámení obecního úřadu

Ceník pronájmu haly

	Den	1 h/kurt badminton	1h
Tělocvična	1 000,-	100,-	250,-
Foyer	500,-		
Kuchyň	500,-		
Celý objekt	2 000,-		

Sběrný dvůr v letním období

Upozorňujeme všechny občany, že v období letního času je sběrný dvůr otevřen ve středu v době od 16.00 hod. do 18.00 hod. a v sobotu v době 9.00 – 11.00 hod. Na sběrném dvoře je třeba dbát pokynů zaměstnanců obecního úřadu. Děkujeme

Ceník stavební suti na sběrném dvoře

Vzhledem k tomu, že občané mají velký zájem o likvidaci stavební suti na svěrném dvoře a obec není povinná tuto odebírat, zvolila kompromisní řešení a stavební suť je možno na sběrném dvoře uložit za poplatek, který stanovilo zastupitelstvo obce takto:

Vozík za auto	100,- Kč
Kára	30,- Kč
Kolečka	10,- Kč

Popelnice před domy

Upozorňujeme majitele popelnic, že vešla v platnost OZV č. 1/2015, která stanovuje, že sběrné nádoby /popelnice/ můžou být umístěny na obecním pozemku, tedy před domem, pouze v době svozu komunálního odpadu, tj. od 18.00 hod. předchozího dne do 20.00 hod. dne kdy se svoz koná. Nedodržování tohoto ustanovení dlouhodobě bude pokutováno.

E-BOX na obecním úřadě

Do E-boxu na obecním úřadě můžete odkládat nefunkční drobné elektrozařízení, mobily, MP3, přehrávače, žehličky apod. a použité baterie.

Propagační materiály obce

Na obecním úřadě si můžete pro svoji potřebu zakoupit tyto propagační materiály:

Pexeso	15,-
pohlednice	6,-
Samolepka se znakem obce	15,-
mapa Břeclavsko	50,-
Oficiální mapa LVA	32,-
info brožurka Ladná	25,-
Pamětní mince	180,-
Cyklostezky	40,-
Sklenice	71,-
mapa Podluží	15,-
CD Lanštorfčani	150,-
Almanach školy	100,-
Výletní noviny	zdarma
Kniha Obec Ladná v proměnách času	250,-

Ceník inzerce v Lanštorfském zpravodaji

Strana A4	400,-
Strana A5	200,-
Strana A6	100,-

Kompostéry

Obec vydává od konce měsíce srpna zdarma kompostéry do domácností o objemu 1 m^3. Zájemci o kompostér se dostaví na obecní úřad k podpisu smlouvy o výpůjčce na dobu pěti let a poté jim bude kompostér vydán na sběrném dvoře v řádné provozní době. Pokud bude z Vaší strany zájem, můžete obdržet kompostérů více.

Pro potěšení

V místním rozhlase můžete nechat zahrát přání s písničkou. Je potřeba si nachystat text přání /k narozeninám, sňatku, ukončení školy atd./, píseň na CD a zaplatit poplatek 20,- Kč. Pro informace o hlášení se obracejte na referentku obce paní Janu Balgovou na mail balgova@obecladna.cz, telefonu 519 324 502 nebo osobně na obecním úřadě.

KLUB DŮCHODCŮ

ZVEME VŠECHNY ZÁJEMCE DNE 1. ŘÍJNA 2015 V 15.00 HOD. DO FOYERU SPORTOVNÍ HALY.

První setkání si klade za cíl zjistit zájem o založení klubu, udělat si představu o náplni, činnosti, aktivitách a dalším.

Přijďte s dobrou náladou, těšíme se na vás.

Z historie Ladné

Jak v Lanštorfě pálili „Němca“

Po roce 1848 zapustilo v naší obci silné kořeny národní uvědomění. Dokladem toho byla „politická demonstrace“, o které se psalo v celém království, a která měla za následek rozsáhlé úřední šetření a následně soud v Brně. Tato demonstrace měla za účel odsoudit a zesměšnit stanovisko i činnost strany „ústavověrné“ na Moravě, zvláště pak spisek „Úvaha“, vydaný touto stranou proti moravským poslancům – deklarantům, žádající jejich vyloučení ze sněmu.

Z opisu trestní žaloby na účastníky demonstrace 5. října 1868 se dovídáme:

Asi týden před tímto dnem sešli se ve Velkých Bílovicích ve vinném sklepě Václava Leblocha význační pracovníci slováčtí, jako byl lanštorfský starosta František Helešic, Augustin Černý a jiní. Tam se rokovalo hlavně spisku hustě rozšiřovaném, nadepsaném „Úvaha“, kde bylo žádáno vyloučení některých moravských poslanců ze sněmu.

Celé Slovácko bylo tímto spiskem pobouřeno. Bylo domluveno demonstrovat proti této „Úvaze“. Určen byl den a to neděle 4. října, na kterou připadaly právě v Lanštorfě hody, a proto též místem demonstrace měl být Lanštorf. „Úvaha“ měla být slavně pro potupu spálena. V neděli se však demonstrace nekonala a byla odložena až na pondělí. Trestní žaloba toto odložení vysvětluje tím, že v pondělí se dala očekávat větší přítomnost přespolních. Hody totiž pokračovaly, ale nadto v sousedním Podivíně bylo svoláno shromáždění gruntovním z okolí a zakladatelů „akcijní společnosti hospodářské a průmyslové“.

V pondělí 5. října bylo v Lanštorfě přítomno mnoho přespolních hostí. Žaloba uvádí jména významnějších tehdejších pracovníků: Jan Ellinger, Ignát Baumann, Ján Nedbálek, Ján Černý, Antonín Domanský, Matěj Pochylý, Augustin Kleveta, pak poslanec zemského sněmu Kornyšl z Rakvic, Urban Plaširyba z Šakvic, Antonín Košťál z Poštorné, Rajmund Sušic z Pouzdřan a František Prokop z Malých Štarviček.

Starosta Helešic zaopatřil ke spálení mnoho výtisků této „Úvahy“ od knihkupce Vinikra v Brně. Když přišli hosté z Podivína, byla svolána porada, na níž bylo jednáno o tom, jak se má tato demonstrace organizovat. Rozhodnuto bylo zhotovit ze slámy panáka – tatrmana, obléci ho do černých šatů a spálit ho s výtisky „Úvahy“, poněvadž tento tatrman „jako vůdce a roznašeč řečeného tisku jest“.

František Helešic
starosta obce Lanštorf 1868 - 73

Jiří Michlovský daroval již nepotřebného strašáka polního ptactva, na svém dvoře jej dal slámou důkladně obložit. Od Abraháma Petrželky vypůjčil si Michlovský starý modrý zimní kabát a plátěné šedé kalhoty. Při vyšetřování Petrželka udal, že si Michlovský tyto šaty vypůjčil k „nějakému žertu“, o němž mu nic bližšího neřekl. K tomu prý si též vyžádal černý papír od cukru. Pak naparádil tatrmana do šatů, z černého papíru od cukru mu udělali nálevkovitý klobouk představující cylindr, naložili na dětský vozík a pokryli výtisky „Úvahy“ tak, že ho bylo jen nepatrně vidět.

Jiří Michlovský dal přinést obecní buben a zavolal ponocného Augustina Šťastného (podle udání z nařízení starosty). Na dvoře Michlovského byli již přítomni Baumann, oba Michlovští, Augustin Černý a Matěj Šohaj. Odtud vyšel průvod. Šťastný šel v čele jako bubeník, za ním táhli vozík s tatrmanem chlapci Michlovského a Petrželkovi. Následovali pak ostatní účastníci, jichž stále přibývalo. Když se přišlo do dědiny, hlásil prý ponocný Šťastný, „že tento Němec, delikvent, se spálit má“. Sem dorazili pak ostatní hosté (poslanec Kornyšl, Baumann, Kleweta atd.) s najatými českými hudebníky a přiřadili se k průvodu. Mezi tím starosta Helešic poslal zedníka Karla Rubáka na Šindrberk (místo sloužící za mrchoviště), aby nanosil suchých makovic na hranici a vůbec přichystal vše potřebné.

Z dědiny šel průvod k pánskému dvoru. Tam za přítomnosti několika set lidí Jiří Michlovský, Matěj Šohaj, Augustin Černý a Ignát Baumann improvizovali soudní jednání proti těm, kdož spisek „Úvahu“ vydali a rozšiřovali. Jako obžalovaný za „nepovědomé pachatele“ byl předveden tatrman zasypaný jmenovanými letáky. Jeden ze jmenovaných soudců se tázal:“Co tento hanebný chlap za to zasluhuje, že v zemi spisy (letáky) rozšiřuje?“ Na to druhý odpověděl, že má být zastřelen, pověšen a utopen. Třetí z nich řekl „že by byla škoda o prach, o provaz, ať se raději upálí a popel do vody hodí“.

„Soud“ přijal, aplaudován shromážděnými, poslední návrh a Jiří Michlovský s Ignátem Baumannem provedli rozsudek. Zapálili slaměného panáka a hudba zahrála jakousi truchlivou melodii. Svědecké výpovědi se rozcházejí v určení, co to bylo hráno. Jedni říkají, že to bylo „Miserere“, jiní, že „truchlomarš“ a jiní zase, že to by introdukce k polce. Po tomto smutečním následovaly veselé kousky slovácké, zástupy zazpívaly mohutně píseň „Hej Slované“ a Augustin Černý na ukončení demonstrace (hrozivého výstupu, říká žaloba) provolal poslancům zemského sněmu – deklarantům „Nazdar“.

Demonstrace minula klidně, ale přece měla následky. Němci, kteří jsou vedeny jako svědci, a to Jakub Špic, Jan Schöpfing, Josef Wenlitzke, František Prokop a Anna Sikora, udali a pod přísahou dosvědčili, že Augustin Šťastný ve svém provolání tatrmana „Němcem, německým delikventem a německým hanebníkem“ nazval. Ženy a dítky pak prý pod dojmem tohoto průvodu křičely, že „budou páliti Němca“.

Proto žaloba zve k odpovědnosti všechny ty, „který provolání Šťastného slyšeli, aneb pozdějc panáka slaměného, co podobiznu Němce poznali a zúčastnili se na vykročení“. Jejich jednání prý obsahuje přečin proti veřejnému pokoji a řádu, neboť celá událost prý měla „sprosťáctvo venkovské k nepřátelskému smýšlení, proti Němcům posuzovati“.

Na závěr žaloby, kterou podává Dr. Emillian Bartell v Brně 20. července 1869 je uvedeno, že nejsou žádné zákonité příčiny k tomu, aby byli dáni obžalovaní do vazby.

Přes veškeré úsilí se nepodařilo zjistit, jak celá žaloba dopadla.

S použitím materiálů M. Valvody
volně zpracoval J. Ševčík

Třídění odpadu

Tříděním odpadu můžeme přinést obci nemalé finanční prostředky. V roce 2014 naše obec vytřídila 50 190 kg papíru, plastu, skla, kovů a nápojových kartonů v rámci tříděného sběru a využití odpadů z obcí v systému EKO-KOM. Za toto třídění obdržela do obecní pokladny částku 97 018,50 Kč.

V rámci celého systému EKO-KOMU bylo uspořeno 17 571 486 GJ energie, tedy zhruba tolik, kolik v průměru spotřebuje za rok téměř 200 tisíc domácností.

OSVĚDČENÍ O ÚSPOŘE EMISÍ

Obec Ladná

Identifikační číslo:

75082128

Díky rozvoji a provozu systému tříděného sběru a recyklace využitelných složek komunálních odpadů, včetně obalových, jste ve spolupráci se společností EKO-KOM, a.s. přispěli ke zlepšení životního prostředí a snížení "uhlíkové stopy".

Úspora, kterou jste dosáhli, představuje:

Emise CO_2 ekv.

64,679 tun

Úspora energie:

1 550 708 MJ

Ing. Zbyněk Kozel
generální ředitel EKO-KOM, a.s.
V Praze dne 28.5.2015

2014

ELEKTROWIN – ZPĚTNÝ ODBĚR ELEKTROSPOTŘEBIČŮ

Čtvrtina spotřebičů stále není kompletní

Kompletnost spotřebičů předávaných ke zpětnému odběru a recyklaci je stále jedním z hlavních kritérií, které odlišují vysloužilé elektro od obyčejného odpadu. Proto jí ELEKTROWIN dlouhodobě věnuje velkou pozornost.

Nejproblematičtější je z tohoto pohledu chlazení. Zaměření na ně je logické, protože při neodborné demontáži dochází k úniku regulovaných látek s negativním dopadem na životní prostředí a zdraví a bezpečnost osob.

Proto ELEKTROWIN kontroluje každá dodávka ke zpracovateli. Při tomto vzorkování bylo například v dodávce 50 lednic ze 3. listopadu 2014 objeveno devět nekompletních zařízení. Šesti lednicím někdo odstřihl kompresor, jedna měla ulomená dvířka, zbylé dvě vykazovaly různá další poškození.

Nekompletnost se musí snížit

Průměrná nekompletnost se ale dlouhodobě pohybuje dokonce mezi 25 – 30 %. Cílem ELEKTROWINu je tento podíl neustále snižovat. Právě proto poskytuje obcím finanční prostředky napomáhající k lepšímu zabezpečení sběrných míst proti zlodějům.

Zákon v tomto směru hovoří jasně: *„Nekompletním elektrozařízením se rozumí elektrozařízení bez technologických částí, které jsou podstatné pro jeho klasifikaci.“* Toto ustanovení ELEKTROWIN upřesnil schématem nekompletnosti dodaným na všechna smluvní místa, ze kterého je patrné, o které části se jedná.

Na tento stav pamatuje novým ustanovením i elektronovela platná od 1. 10. 2014. Podle něj „do předání zpracovateli nesmí být elektrozařízení nebo elektroodpad předmětem úpravy, využití nebo odstranění.“

Jen tak může fungovat zpětný odběr a recyklace hrazený výrobci spotřebičů prostřednictvím kolektivních systémů. Pokud se totiž ze spotřebiče stane neodborným rozebráním odpad, musí se s ním také jako s odpadem nakládat. Pro nás všechny to znamená, že za jeho likvidaci zaplatíme sami.

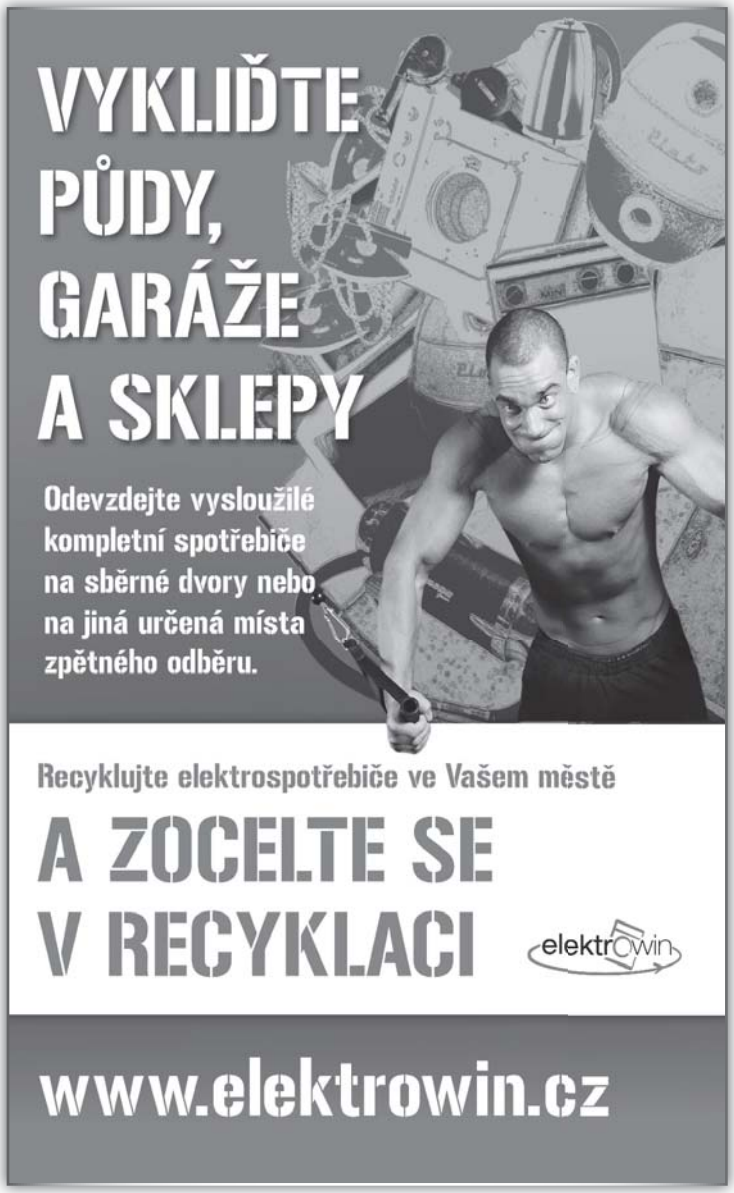

Hledáš smysluplnou a odpovědnou práci? Nejsi lhostejný/á ke svému okolí? Nehledej a přijď mezi nás!

Jsi občan ČR starší 18 let, máš maturitu, jsi bezúhonný/á s dobrou fyzickou a zdravotní kondicí?

N E V Á H E J !

Nabízíme stabilní finanční ohodnocení, kariérní růst, 6 týdnů dovolené, příspěvky na dovolenou, odchodné, výslužné a řadu dalších výhod.

VÍCE INFORMACÍ SDĚLÍ ODBOR PERSONÁLNÍ, KRAJSKÉ ŘEDITELSTVÍ POLICIE JIHOMORAVSKÉHO KRAJE, ÚZEMNÍ ODBOR BŘECLAV

Národních hrdinů 15, 690 16 Břeclav

Policie České republiky – KŘP Jihomoravského kraje Hledáme posily do našeho týmu

Jihomoravská policie přijímá nové policisty a policistky, kteří mají zájem posílit základní útvary v celém kraji a doplnit počty příslušníků ve výkonu služby. V současné době pracuje u jihomoravské policie téměř tři a půl tisíce příslušníků, a do konce roku bychom jejich řady rádi rozšířili o desítky dalších nových policistek a policistů, kteří mají zájem o tuto zodpovědnou a smysluplnou práci. Hledáme nové kolegy, kteří by se chtěli podílet na zlepšování bezpečnostní situace a veřejného pořádku, dohlížet na bezpečnost na silnicích, bojovat proti kriminalitě a neustále prohlubovat svoje znalosti a odbornou kvalifikaci.

Zaměstnání u policie přináší kromě stabilního příjmu a možnosti kariérního růstu řadu sociálních a dalších výhod, mezi které patří 6 týdnů dovolené, ozdravné pobyty, zdravotní péče, možnost čerpání příspěvků na penzijní připojištění, rekreační pobyty, a další.

Příslušníkem policie se může stát každý občan České republiky starší osmnácti let, který je bezúhonný, má minimálně střední vzdělání zakončené maturitou a který není členem politické strany nebo hnutí a nevykonává živnostenskou nebo podnikatelskou činnost. Zvládnout musí testy fyzické, osobnostní a zdravotní způsobilosti.

Kompletní informace o přijetí do služebního poměru a přijímacím řízení najdete pod odkazem:

http://www.policie.cz/clanek/moznosti-uplatneni-v-policii-ceske-republiky.aspx

V případě zájmu či dotazů kontaktujte personální oddělení Krajského ředitelství policie Jihomoravského kraje:

telefon: 974 622 622, 725 661 021
e-mail: krpb.op.podatelna@pcr.cz
lucie.horvathova@pcr.cz

zdroj: **http://www.policie.cz/clanek/hledame-posily-do-naseho-tymu.aspx**

Vážení podnikatelé,

V září 2015 proběhne první kolo příjmu žádostí na projektová opatření Programu rozvoje venkova ČR na období 2014- 2020. Rozděleno bude přibližně **5,4 mld. Kč.**

4.1.1 Investice do zemědělských podniků

Příjemcem může být zemědělský podnikatel, přičemž podporovány budou investice na ustájovací a chovatelská zařízení, speciální zemědělské stroje, skladovací kapacity na produkty rostlinné výroby, krmiva, steliva či druhotné produkty živočišné výroby. Budou podporovány také investice do nosných konstrukcí trvalých kultur, do staveb pro zahradnictví, či budování peletáren, jejichž produkce bude spotřebována přímo v zemědělském podniku.

4.2.1 Zpracování a uvádění na trh zemědělských produktů

Příjemcem může být zemědělský podnikatel, výrobce potravin, nebo výrobce krmiv, který splňuje definici mikro, malého, nebo středního podniku. Budou podporovány investice do zařízení a moderních technologií, která souvisejí se zpracováním zemědělských produktů a uváděním výrobků na trh. Konkrétně budou podporovány investice do zařízení pro výrobu potravin a krmiv, do vybavení pro finální úpravu, balení a značení produktů a do skladování.

Nabízíme bezplatnou konzultaci a rychlé jednání.

kontakt: **František Winter**
mobilní tel.: **608 885 145**
e-mail: dotace@lit.cz

Kontaktní formulář najdete na našich webových stránkách:

http://www.info-cechy.cz/frantisek-winter/

WINTER EUROPE CONSULTING

Živý folklor

Během několika let práce na realizaci mnoha folklorních projektů docházíme k závěru, že folklor je největší hodnotou území, na kterém žijeme. Bohužel se s týmem milovníků a také expertů na folklor shodujeme na tom, že s touto hodnotou neumíme dobře zacházet tak, aby přinášela užitek celé naší komunitě. Proto jsme v Jihomoravské komunitní nadaci vytvořili program s názvem ŽIVÝ FOLKOR, abychom se folkloru mohli systematicky věnovat. Máme za sebou dvě velmi úspěšné konference, jedna proběhla v dubnu v Břeclavi, druhá hned za dva měsíce později v Uherském Hradišti. Nyní na ně v září naváže několik dalších aktivit, které tu chybí a po kterých léta voláte. Akce proběhnou během Svatováclavských slavností a zde jsou pozvánky a základní informace o nich.

Dovolujeme si vás pozvat na **Kulatý diskusní stůl na téma**

ŽIVÝ FOLKLOR

Diskuse se uskuteční v pátek 25. září od 15:00 ve velkém sále Městské knihovny v Břeclavi na ulici Národních Hrdinů 9.
Diskusi navazující na konference konané v Břeclavi a Modré bude moderovat Petr Janeček (zástupce ředitele Ústavu etnologie FF UK). Debatovat se bude nad tématy: folklor a cestovní ruch, folklor a péče o přírodu, folklor a vzdělávání apod.

Svoji účast prosím potvrďte do 22. září 2015 na adrese zlata@jmkn.cz nebo telefonu 777 112 437.

Za organizátory se na Vás těší

Zlata Maděřičová
ředitelka Jihomoravské komunitní nadace

Renata Polišenská
tajemnice Regionu Slovácko

Marek Uhlíř
ředitel Městské knihovny Břeclav

Prezentace krojů z Podluží

Zveme vás na slavnostní prezentaci krojů z Podluží, která se uskuteční v pátek 25. září 2015 ve 14:00 hodin
Kde? výloha prodejny Výhodovy lahůdky, Sady 28. října 952, Břeclav

Srdečně Vás zveme na slavnostní prezentaci

KROJŮ Z PODLUŽÍ

která se uskuteční v pátek 25. září 2015 ve 14:00
Výloha prodejny Výhodovy lahůdky
Sady 28. října 952, Břeclav

Těšíme se na setkání s Vámi

Zlata Maděřičová
ředitelka Jihomoravské komunitní nadace

Marek Uhlíř
ředitel Městské knihovny Břeclav

Prezentace krojů z Podluží

Dovolujeme si vás pozvat na Kulatý diskusní stůl na téma
ŽIVÝ FOLKLOR

Diskuse se uskuteční v pátek 25. září od 15:00 hodin ve velkém sále Městské knihovny v Břeclavi na ulici Národních Hrdinů 9.

Diskusi navazující na konference konané v Břeclavi a Uherském Hradišti bude moderovat Petr Janeček (zástupce ředitele Ústavu etnologie FF UK). Debatovat se bude nad tématy: folklor a cestovní ruch, folklor a péče o přírodu, folklor a vzdělávání apod.

Svoji účast prosím potvrďte do 22. září 2015 na adrese zlata@jmkn.cz nebo telefonu 777 112 437.

Burza krojů

Zveme vás na burzu krojů, krojových součástí, oděvů inspirovaných folklorem a výrobků s folklorní tématikou.Burza se uskuteční v sobotu 26. září 2015 od 9.00 do 11.00 ve velkém sále Domu školství na ulici 17. listopadu 1a v Břeclavi.

Přijďte výhodně prodat, dobře nakoupit či vyměnit nepotřebné krojové součásti, jako čižmy, červenice, žlutice, třaslavice, košile, zástěry, širúčky, spodničky, sukně, kacabajky, fěrtúšky, košile, lajbly, šátky, mašle, ... ale i trička a jiné oděvy a výrobky s folklorními náměty.

Burzy se zúčastní též krojové dílny Tradice Slovácka Blatnička; Lidové tradice, Uherský Ostrov a další.

Zájemci z řad prodejců hlaste se prostřednictvím e-mailuzlata@jmkn.cz nebo telefonu 777 112 437.

Těšíme se na vaši návštěvu.

Nevyhazujte folklorní oděvní součásti po vašich babičkách a dědečcích. Jsme schopni smysluplně je využít na podobné projekty. Rádi je od vás osobně převezneme.

Chcete nám pomáhat a stát se našimi dobrovolníky? Čekáme na vás, protože s vámi to půjde mnohem lépe.

Za organizátory se na vás těší
Zlata Maděřičová ředitelka Jihomoravské komunitní nadace

ŠKOLNÍ OKÉNKO

Prázdniny jsou za námi a je tady opět škola. V letošním školním roce jsme přivítali devět prvňáčků, kteří se na první setkání s paní učitelkou velmi těšili. Ve škole to už tak trochu znají – chodili sem na kroužek angličtiny a taky do tělocvičny. Do lavic také nezasedli poprvé. Už si vyzkoušeli i školu nanečisto, ale teď už bude škola věcí velmi vážnou. Nastanou jim povinnosti, o kterých by jim mohli vyprávět jejich starší spolužáci. Celkem naši školičku navštěvuje v tomto školním roce 35 žáků.

Jaký byl školní rok 2014/2015 na naší škole

Ve škole proběhly změny ve složení pedagogického sboru. Na základní škole vyučují Mgr. Pavlína Kolářová (Holubová) v 1. třídě, Mgr. Radka Navrátilová ve 2. a 3. ročníku a ve 4. a 5. ročníku je třídní učitelkou Mgr. Jana Mrázová a předměty přírodovědné, vlastivědné a výchovy zde vyučuje Mgr. Lucie Střelcová. Výuka bude probíhat jako v předcházejících letech ve spojených ročnících, ale snažili jsme se rozvrh zpracovat tak, aby výuka cizího jazyka, v našem případě angličtiny, probíhala v každém ročníku samostatně. Zařadili jsme jednu vyučovací hodinu angličtiny i do první třídy, aby žáčci rozvíjeli znalosti, které se jako předškoláci naučili v anglickém kroužku.

Škola není jen učení a povinnost, ale také zábava. I v letošním školním roce nás čeká spousta akcí. Divadelní představení, exkurze, plavecký výcvik, dopravní výchova, sportovní soutěže, výstava našich prací, školní akademie, dvakrát do roka sběr papíru, vydávání školního časopisu, akce spojené s ročními obdobími a spousta dalších zajímavých akcí.

Děti, které budou využívat školní družinu se mohou těšit na spoustu zajímavých činností s paní vychovatelkou Marií Střelskou a taky na příjemné prostředí školní družiny. Součástí školní družiny bude i nabídka dalších zájmových útvarů, které mohou děti navštěvovat.

Těm dětem, kterým zatím nejde moc čtení, bude pomáhat Mgr. Radka Navrátilová jako speciální pedagog a taky povede logopedický kroužek. Bude radit nejen dětem, ale i jejich rodičům, jak s dětmi doma pracovat a pomáhat jim.

Naše škola je malou školičkou s rodinným, téměř domáckým prostředím, kde se všichni znají a denně se potkávají. Budeme se snažit, aby i v tomto školním roce toto setkávání bylo pro všechny příjemné a vzájemné vztahy byly založeny na důvěře a porozumění.

V závěru chci poděkovat všem pedagogům a ostatním zaměstnankyním, které základní školu i mateřskou školu připravily a současně jim popřát mnoho trpělivosti, pedagogického taktu a radosti z jejich práce ve školním roce 2015/2016.

Jana Mrázová

Organizace školního roku 2015/2016	
Zahájení školního roku	úterý 1. září 2015
Ukončení I. pololetí	čtvrtek 28. ledna 2016
Ukončení II. pololetí	čtvrtek 30. června 2016
Ředitelské volno	pondělí 21. září 2015
Podzimní prázdniny	čtvrtek 29. října a pátek 30. října 2015
Vánoční prázdniny	od středy 23. prosince 2015do neděle 3. ledna 2016
Pololetní prázdniny	pátek 29. ledna 2016
Jarní prázdniny	pondělí 29.2. – neděle 6.3.2016
Velikonoční prázdniny	čtvrtek 24. března a pátek 25. března 2016
Hlavní prázdniny	pátek 1. července – středa 31. srpna 2016
Zahájení školního roku 2016/2017	čtvrtek 1. září 2016

Naše škola v podání Lucky Demčilové a Terezky Lucké

Tik, tak - už končí prázdniny,
tikají naše hodiny.
Zase učit se, kreslit a psát,
poté si hrát a hrát.
Brzy vstávat, česat se,
k snídani jsou lívance.
Zase bude hodina.
A to je čeština.
Půjdu tam už popáté.
Moc se těším, moc a moc,
teď už jenom dobrou noc.

Anička Kučerová, 5. tř.

Nový školní rok v mateřské škole

Poslední týden v srpnu zůstaly sice děti doma, ale za zavřenými dveřmi mateřské školy probíhaly přípravy na začátek školního roku – velký úklid všech prostor a dezinfekce hraček, přípravy a výzdoba, aby 1. září děti mohly nastoupit do čisté a upravené školky. Moc si přejeme, aby se dětem i rodičům u nás líbilo. V novém školním roce bude do naší mateřské školy chodit 37 dětí. Vzdělávat se budou ve dvou třídách. Starší děti – Berušky – bude učit paní učitelka Libuše Vojteková a paní učitelka Marie Kobrová. O mladší děti ve třídě Kuřátek se bude starat paní učitelka Iveta Žáková a asistentka pedagoga Petra Laubová. Kromě běžných činností, které vycházejí z Rámcového vzdělávacího programu pro předškolní vzdělávání, chystáme pro děti jako nadstandartní aktivity zájmové kroužky – oblíbenou angličtinu a jógu pro děti. Pro nejstarší děti a jejich rodiče to bude kroužek Školáček, kde se zaměříme na přípravu na vstup do základní školy. Chceme rodiče inspirovat spoustou nápadů, jak pracovat s dětmi, aby dobře zvládly přechod do školy. Zcela nově zavádíme kroužek logopedické prevence, ve kterém chceme děti rozvíjet po jazykové stránce. Budeme věnovat pozornost správné výslovnosti, bohaté slovní zásobě a fonematickému slyšení. Na podzim plánujeme také několik akcí. 17. 9. přijede do kulturního domu Divadélko z Hradce Králové s představením „Pohádky z našeho statku“. Pohádky budou určeny pro mateřskou i základní školu. 14. října plánujeme další divadlo, tentokráte jen pro děti z mateřské školy. Divadlo Sluníčko nám zahraje sérii pohádek „Budka, Máša a medvěd a Budulínek“. Během měsíce října chceme s dětmi také poprvé v tomto školním roce navštívit místní knihovnu. Návštěvy knihovny plánujeme zařazovat pravidelně a rozvíjet tak u dětí vztah ke knize a literatuře. Na podzim chystáme pro děti a jejich rodiče společné tvoření z přírodnin a lampionový průvod. 11. listopadu máme domluvený bleskový sběr papíru. Akce je určena pro děti obou škol i jejich rodiče. Plánujeme také rodičovské schůzky a oblíbenou „Bylinkovou čajovnu pro rodiče“, kde si budeme povídat o dětech nad šálkem lahodného čaje. Věříme, že start do no-

vého školního roku bude úspěšný. Přejeme novým dětem, které jdou do mateřské školy poprvé, aby si rychle u nás zvykly a našly mezi ostatními dětmi hodně kamarádů. Jejich rodičům pak klidné dny bez stresů z nadcházejícího adaptačního období.

Za kolektiv pedagogů mateřské školy
Iveta Žáková

Spolky a sdružení

SLOVÁCKÉ SDRUŽENÍ LADNÁ LANŠTORFČANÉ

Od posledního vydání Zpravodaje jsme se zúčastnili Guláš cupu na Rasovni, kde jsme uvařili gulášek z Muflona. Byl tak povedený, že jsme obsadili 3. místo. Nutno poděkovat našemu šéfkuchaři Rudovi Hrdlíkovi za přípravu a ochucení této dobroty.

Dne 4.7.2015 jsme se prezentovali v Dolních Dunajovicích na Setkání mužských sborů. Zde bude kolem 10 pěveckých uskupení. Dále se zde představil Stanislav Popela z Perné, úřadující vítěz ve slováckém verbuňku.

Svatovavřineckou neděli 9.8.2015 jsme tradičně oslavili v Zaječí u kapličky, kde proběhla mše pod širým nebem, ochutnávka místních vín a koláčů. I přes tropické teploty přišlo poměrně dost návštěvníků.

O týden později 15.8.2015 jsme zavítali do Moravského Žižkova na Předhodové zpívání. Program byl koncipován ve formě událostí ČT. Kromě uvedení vystupujících sborů se zde diváci dozvěděli „zaručené informace" o místním dění.

V září byl náš sbor osloven, abychom 5.9.2015 udělali program v Lázních Hodonín. Doprovázela nás cimbálová Musica Moravica Františka Macinky. Mezi jednotlivými bloky písní zahráli filmové melodie snímků Tenkrát ne západě nebo Poslední Mohykán.

Dne 12.9.2015 jsme byli pozváni do Rohatce na Přehlídku pěveckých sborů. Zde budeme zpívat poprvé a doufám, že se vše vydaří.

Letošní Předhodové zpívání v Ladné bude 18.9.2015. Program bude zaměřen na mladé zpěváčky. Kromě pozvaných mužských sborů se představí Folklórní kroužek při ZŠ Ladná a dále dětští sólisti, jak ve zpěvu, tak i ve hře na cimbál. Více v pozvánce na tuto akci.

Do Brna na Pochod Moravanů letos pojedeme 3.10.2015. Opět si zazpíváme v kostele sv. Tomáše na Moravském náměstí a následně na Náměstí Svobody.

Vinaři ze Zaječí si nás již nyní pozvali na Mladé vína 2015, které se budou ochutnávat dne 31.10.2015.

2.11.2015 slavnostně zahájíme Vernisáž malíře Libora Vymyslického v Lázních Hodonín.

29.11.2015 – Adventní neděle, kam jsme si pozvali také sbor z Kunovic. U adventního věnce zazní koledy také z jiného regionu.

V prosinci připravujeme zpívání na sv. Mikuláše a Štědrovečerní zpívání na hřbitově.

Připravil Martin Vlk

SDH – mladí hasiči

Díky teplému jarnímu počasí se mohli mladí hasiči přesunout z klubovny ven na travnaté hřiště a začít trénovat oblíbenou disciplínu – požární útok. K všeobecné radosti samozřejmě s vodou. První závody na sebe nadaly moc dlouho čekat a pořád je co zlepšovat.

Křest v našem případě vodou proběhl již tradičně na prvních závodech ve Tvrdonicích. Mladí hasiči zde nastoupili v nových dresech, které jim mohly být pořízeny díky příspěvku naší obce.

Po prvních letošních zkušenostech mladí přišli s požadavkem trénovat dvakrát týdně, proto jsme se začali scházet kromě úterka ještě v pátek podvečer. Soboty trávíme na závodech v okolních obcích.

Kromě závodů mohli občané Ladné naše děti vidět také na Dětském dnu, který pořádala místní základní a mateřská škola. Kdo měl zájem, mohl si prohlédnout cisternu a dokonce se v ní i projet, což se setkalo s nebývalým zájmem. Děti měly také možnost vyzkoušet si stříkat na terče.

Bezesporu největší událostí letošní sezóny pro nás bylo pořádání historicky prvních dětských hasičských závodů v požárním útoku tady u nás v Ladné. Konaly se v sobotu 13. června a přípravy na ně probíhaly již od začátku letošního roku. Přihlášených bylo celkem 23 družstev, z toho 14 v kategorii mladších a 9 v kategorii starších. Našim mladším na domácí půdě přálo štěstí a umístili se na pěkném třetím místě. I přes „nepřízeň" počasí v podobě velmi vysoké teploty se vše podařilo dobře zvládnout. Rádi bychom touto cestou poděkovali rodičům mladých hasičů, kteří nám ochotně a rádi i v tom velkém vedru pomohli s přípravami a organizací, naší obci a paní starostce za tolik potřebnou pomoc a podporu a také našim fotbalistům za zapůjčení kabin a sociálního zařízení.

Moc děkujeme Věrce Svobodové a všem kdo jí pomáhali za bezplatné zajištění občerstvení pro 300 lidí.

V sobotu 20. června jsme se zúčastnili závodů v Sedleci, kde se družstvo starších umístilo na 4. místě a jen o pár desetin sekundy jim uteklo třetí místo. Družstvo mladších se umístilo na 6. místě z šestnácti družstev.

Posledním společným počinem a zároveň rozloučením před letními prázdninami bude již tradiční GULÁŠ CUP.

Přeji všem, aby léto užili v plné kráse a načerpali mnoho sil.

My se opět sejdeme po prázdninách a plní elánu vyrazíme na soutěž v požárním útoku. Tentokrát do Vlasatic.

S přáním pěkného léta za mladé hasiče M. Nešporová

OMLUVA! Omlouváme se SDH Ladná, že tento příspěvek nebyl uveřejněn v minulém vydání Lanštorfského zpravodaje. Chyba vznikla v tiskárně zpravodaje. *Obec Ladná*

SDH Ladná

Mladí hasiči se začali opět po prázdninách scházet na svých pravidelných úterních trénincích a hned v sobotu 5. září absolvovali soutěž v požárním útoku ve Vlasaticích. Mladšímu družstvu se dařilo o něco lépe, s časem 20,67 je dělilo 0,18 setin sekundy od třetího místa. Starší s časem 23,33 skončili na 6 místě.

Do družstva mladých hasičů vítáme děti od 6 let.

S pozdravem starosta SDH Ladná Rostislav Střelský

Fotografie z prvních dětských hasičských závodů v Ladné

Výjezdová jednotka SDH Ladná

I když letošní extrémní počasí způsobilo zvýšené riziko požárů, v okolí Ladné naštěstí žádný nevznikl. Přesto naše výjezdová jednotka nezahálela a snažila se o aktivity i tam, kde to až tak nehořelo.

Na velikonoční pondělí jsme provětrali sváteční uniformy a vydali se zajistit dobré zdraví pro příští rok našim ženám. Také v květnu, na svátek sv. Floriána, byla příležitost hodit se do gala a zúčastnit se mše za hasiče v našem kostele.

Při dětském dnu v červnu jsme již tradičně byli jednou z atrakcí pro naše nejmenší. Lépe řečeno tou atrakcí byl hlavně hasičský vůz.

Již několik let se také pravidelně účastníme Hustopečské Rally. Nikoliv jako závodníci, ale pomáháme zajišťovat bezpečnost diváků v blízkosti závodní trati. Tato akce se konává vždy v druhé polovině června, v pátek až do nočních hodin a v sobotu dopoledne.

Letos se můžeme chlubit i záchranou jednoho života. Byl to život psa, který uvízl hlavou v mříži svého kotce a hrozilo mu udušení. Záchrana přišla na poslední chvíli.

Jak jistě všichni víte, 7.-8. 8. proběhl festival Břeclavský Wůdstock. Pořadatelé nás požádali, abychom vzhledem k velkému vedru přijeli pokropit davy hudebních fanoušků. Ochotně jsme tuto pomoc slíbili, ale při příjezdu na letiště jsme neměli koho kropit, takže jsme se vrátili dá se říci „s prázdnou“, i když v tomto případě to bylo s plnou cisternou.

V horkých letních dnech jsme se snažili občanům osvěžit večery kropením rozpálených silnic a na stavbě nového mostu jsme byli užiteční při kropení betonového bednění.

Když nám konečně zapršelo, byla z toho menší živelná pohroma pro dva rodinné domky na ulici Msarykova. Sem jsme tedy byli povoláni odčerpávat vodu.

Pokud vás zajímá činnost ladenských hasičů a chtěli byste se přidat ať už k výjezdové jednotce, nebo mladým hasičům, budeme jedině rádi.

Závěrem přeji občanům Ladné, aby se jim vyhly veškeré živelné i jiné katastrofy.

Jan Novák

DĚTI Z TANEČNÍHO STUDIA N.C.O.D. VYJELY NA SOUSTŘEDĚNÍ

Taneční studio N.C.O.D. pořádá každoročně letní taneční soustředění a tento rok tomu nebylo jinak. Pro velký úspěch z minulých let jeli tanečníci tentokráte ve dvou turnusech – celkem vyrazilo přes sto dětí. V jejich každodenním programu byl nejen tanec, který naplňoval většinu času, ale také spoustu her, soutěží a zábavy. Počasí nám celkem přálo, takže jsme mohli využít i bazénu, který nám byl v rodinném penzionu „Ranč u řeky“ v Tavíkovicích plně k dispozici. Děti si vysoutěžily spoustu medailí a pohárů, získaly nové přátele a s plným nasazením se pustily do nových choreografií, se kterými budou objíždět regionální, republikové i zahraniční soutěže v nové taneční sezóně. Doufám, že je soustředění nakopne ke skvělým výkonům v novém školním

roce, do kterého jim přeji hodně úspěchů a spoustu nových krásných zážitků.

PŘIDAT K NÁM SE MŮŽETE I VY – V LADNÉ ZAČÍNÁME OD ČTVRTKA 10. ZÁŘÍ !!!

Hodiny **STREET DANCE** budou bývat pravidelně každý čtvrtek ve sportovní hale – mladší děti od 17:00 do 18:00, starší děti a mládež 18:15 až 19:15.

Také budou probíhat lekce AEROBIKU pro všechny věkové kategorie – ty začnou až po Lanštorfských hodech, a to každé úterý od 19:00 do 20:00.

Za celé taneční studio Vás zve a těší se
Lenka Žůrková

Více info na www.ncod.cz či na tel: 723 665 935, email: ncod@seznam.cz

Knihovna

Prázdninový a dovolenkový čas byl znát i v naší knihovně. Menší účast čtenářů jsem využila k dovozu nových knih od regionálních služeb a nákupu nových knih. Protože naše knihovna není nafukovací a skladování starých knih na půdě naší školy, jak mě bylo doporučeno, není reálné, jsem některé knihy vyřadila. Tyto knihy je možné za symbolický poplatek v knihovně zakoupit .

V závěru školního roku proběhlo vyhlášení soutěže o „Nejpilnějšího čtenáře".

Jako minule tak i tento rok k titulu Nejpilnější čtenář se pročetla Sabinka Povolná, v těsném závěsu Helenka Struhárová a třetí Terezka Vejrostová.

Kluci pozor, samé holky!! Čtení vás nezajímá??

Florusová Vojtěška

Seznam našich nových knih pro děti i dospělé

Abbott, Rachel, 1952-	Spi sladce
Benková, Jana, 1970-	Až po uši
Billnerová Martina	Lásky Boženy Němcové
Bomann, Corina, 1974-	Zahrada v měsíčním svitu
Bussell, Darcey, 1969-	Malá baletka
Corderoy, Tracey, 1965-	Báječná babičkovská soutěž v pečení
Cornwell, Bernard, 1944-	Prázdný trůn.
Cross, Neil	Posedlost
Enger, Thomas, 1973-	Horká půda
Fitzek, Sebastian, 1971-	Lovec očí
Gardner, Lisa	Neboj se
Horáková, Eva	Pohádky pro všední den
Howell, Hannah, 1950-	Osud z Vysočiny
Jakoubková, Alena, 1958-	Prodám manžela... zn. Spěchá
Juráčková, Lenka, 1974-	Lizucha
Koubková, Zuzana, 1973-	Ztracený templářský poklad
Kubešová, Blanka, 1944-	Kapky štěstí a naděje
Kunetka, Martin	O kouzelné skříňce
Lutz, John, 1939-	Šílenství
Mankell, Henning, 1948-	Pátá žena
Meier, Leslie, 1948-	Vražedná čokoláda
Nesbö, Jo	Krev na sněhu
Pauly, Gisela, 1947-	Porodní bába na Syltu
Pearse, Lesley 1945-	Unesená
Pšeničková-Slavíková	O malém tučňáčkovi
Putney, Mary Jo	Dáma s tajemstvím
Redbank, Tennant	Palace Pets.
Roberts, Nora, 1950-	Srdeční případ
Robertsová, Nora	Kolotoč přání
Řeháčková, Věra, 1950-	Nevím, kdo jsem
Sekyrka, Pavel, 1977-	Bez soudu
Smith, Alex T., 1985-	Bruno u moře
Soukupová, Petra	Pod sněhem
Steelová, Danielle	Nádherný život
Stěpnova, Marina	Lazarovy ženy
Stružková, Karin	Sedmero krkavců
Temple, Emma	Tanec Maora
Thomas, Sam	Zločin v Yorku
Tomšíček, Jan	V Jihoafrické republice na kole
Tomšíček, Jan, 1951)-	Afrikou domů na kole
Whitton, Hana, 1950-	Poslední Lucemburk
Wurmová, Monika	Slzy prodaných dívek
Zeh, Juli, 1974-	Pod vodou

Kostel

Poohlédnutí za děním v našem kostele o prázdninách a pozvání na bohoslužby a život farnosti

Toto poohlédnutí začínám netradičně, vzpomínkou na jednoho z nás. Na samém konci června, kdy dětem začínaly prázdniny a začínaly dovolené, nás zastihla smutná zpráva. Pán života a smrti povolal na věčnost obětavého farníka pana Jana Struhára. Přes jeho zdravotní problémy, které se mu nastřádaly za dobu života, byl ochotný, vstřícný a obětavý pomoci a přiložit ruku k dílu vždy, kde bylo třeba co opravit. Jeho povzdechem a starostí bylo: „Jen aby si lidé vzali za své starost o náš kostel, o náš klenot, o tento dům Boží. Kéž by se vždy našlo dostatek obětavých lidí něco dobrého zde udělat, a nemyslet jen na sebe a své chalupy, ale pomáhat kde je třeba.“ „Díky Ti Jane, Bůh Ti odplať všechnu tvou práci a oběti a starost nejen o náš kostel.“

Letošní Cyrilometodějské slavnosti připadly na neděli, proto většina nás slavila tuto slavnost mší svatou v našem kostele. Někteří farníci se rozjeli do Podivína, jiní do Mikulčic či na Velehrad.

Důležitým dnem pro náš kostel a naše společenství je 17. červenec. V katolickém kalendáři si připomínáme svátek blahoslaveného Pavla Petra Gojdiče, slovenského mučedníka, jehož ostatky byly při svěcení kostela vloženy do oltáře. Je tedy pro nás významným dnem. V tento den zde byla sloužena mše svatá z této slavnosti. Máme tedy nového přímluvce u Boha.

V srpnu uplynul rok, kdy zde byli vyměněni knězi. Byl odvolán P.Pavel Křivý a novým farářem se pro naši farnost stává P. Slavomír Bedřich.

Pozvání na další bohoslužby do našeho kostela:

V neděli na hody 20.9. bude sloužena děkovná mše svatá, zvláště na poděkování za letošní úrodu, plody lidské práce a nejen za ni. Také za naši farnost, za naši obec, za rodiny, děti, nemocné a staré spoluobčany. Mše svatá bude tak jako každou neděli v 9.45 hod. Při mši svaté proběhne sbírka na opravy pro náš kostel.

V neděli 27.9. bude mše svatá v 9.45 hod..

V pondělí 28.9. o svátku sv. Václava bude zde mše svatá v 9.00 hod. za zemřelé a padlé ve válkách, tak jak si je vždy připomínali naši předkové o hodovním pondělí.

V úterý podvečer 29.9. o svátku patrona našeho kostela svatého arch. Michaela, bude mše sv. z této slavnosti v 18 hodin.

V sobotu 17. října jste zváni na velkou Eucharistickou slavnost do Brna. Mše svatá v 10.30 hod. na náměstí Svobody a Eucharistický průvod na Zelný trh.

V měsíci listopadu vzpomínáme více než jindy na naše zemřelé a navštěvujeme naše hřbitovy. V neděli o svátku Všech svatých 1.11. bude ráno nedělní bohoslužba jako obvykle v 9.45 hod., odpoledne v 15. 00 hod. pak pobožnost za zemřelé na hřbitově. Čas bude upřesněn později. V pondělí 2.11. o památce zemřelých bude za všechny zemřelé mše sv. v 17.00 hod.

S těmi, se kterými jsme se letos rozloučili v kostele, si můžete připomenout ve vchodu kostela téměř po celý měsíc listopad.

9.11.2014 byl posvěcen náš kostel otcem biskupem Vojtěchem, tento den se stal významným dnem pro náš kostel, něco jako druhé hody. Posvěcení kostela oslavíme 8.11. mší svatou v 9.45 hod.

V neděli 22.11. – slavnost Ježíše Krista Krále u nás v kostele mše svatá za letošní jubilanty, kteří se dožili 50, 60, 70, 80, 90 a více let. Jste zváni poděkovat za svůj život.

29.11. začíná Advent, doba očekávání na Vánoce. Při mši svaté budou požehnány vámi přinesené věnečky, které nám připomenou blížící se svátky narození dítěte Ježíše.

Charitní sbírka oblečení proběhne v kostele v říjnu v týdnu od 5.10. do 11.10. a to ve středu a v pátek od 19 do 20 hodin, v pátek také od 16 do 17 hodin a v neděli od 11 do 11.30 hodin.

Darovat můžete dámské, pánské a dětské oblečení, obuv, deky, ložní prádlo, hračky, nádobí, kabelky, batůžky a pod.

Případné informace – Střelská L., je možné si domluvit i jiný den či hodinu. Neodkládejte, prosím, věci u vchodu. Děkuji a za potřebné děkuje Charita.

Pokud bude dostatek obětavých lidí se vystřídat na službě, bude kostel na hody a hodky odpoledne otevřen. Případné změny bohoslužeb budou na nástěnce u kostela.

Ludmila Střelská

Hájenka u Kačenárny – aneb - „Kačenárna“

Tak ji známe všichni, tedy my, kteří si ji pamatujeme, ostatní možná jen z vyprávění, když ještě tvořila dominantu na břehu meandrující řeky Dyje přemostěné válečným „UNRA“ mostem. Sem jsme se chodili koupat a skákali s „Kameňů“ do hluboké vířivé vody, která někdy vypadala hrozivě,(kdo z kluků alespoň jednou neskočil s Kameňů – nebyl chlap, ale skákala odtud i některá děvčata, některá dokonce i po hlavě tzv. „lomeňáka“) s proudem jsme se nechali nést vodou až k ostrůvku, který byl tehdy uprostřed řeky s vrbami a dvěma vysokými topoly, zarosttlými v kopřivách, rákosu a ostřici, obklopený štěrkovou mělčinou, kde jsme hledali ploché oblázky a házením závodili kdo udělá víc „žabek“. Byl-li vyšší stav vody nebylo pro menší kluky právě jednoduché dostat se z ostrůvku proti proudu zpět k místu kudy se chodilo do vody, vzdálenému asi 50m na pravém břehu. Proti proudu se dalo plavat těžko, ne-li vůbec a tak někdy nezbylo, než přebrodit či přeplavat přímo naproti na břeh, přebrodit se bahnem, prokličkovat kopřivami a přeběhnout po pěšině vinoucí se po břehu lesem, na které si nezřídka koupající ulevovali od zažívacích tlaků a mohlo tak dojít k uklouznutí, upadnutí, znečištění a zapáchání.

Místo kde se koupalo bylo jakoby vystláno nejjemnějším říčním pískem, s klidnou vodou, vlastně taková malá písečná pláž, kam se dopoledne opíralo sluníčko a v odpoledním vedru tu byl příjemný stín od lesního porostu, stojícího tehdy na pravém břehu řeky. Tišina tu byla proto, že ji vytvářely ony již zmíněné „Kameně“, což nebylo nic jiného než pilíře z těžkých pískovcových kvádrů čnějící daleko do hlavního proudu řeky, které zřejmě tvořily oporu pro historický „stavový jez“, používaný k zvednutí hladiny řeky pro napouštění vlastního objektu „Kačenárny“- zařízení pro odchyt živých divokých kachen na levém břehu Dyje, a možná také nesly předválečný most, který tu býval. Tvořil se tu asi do čtyřicetimetrové vzdálenosti od mostu slabý protiproud, který nanášel a ukládal

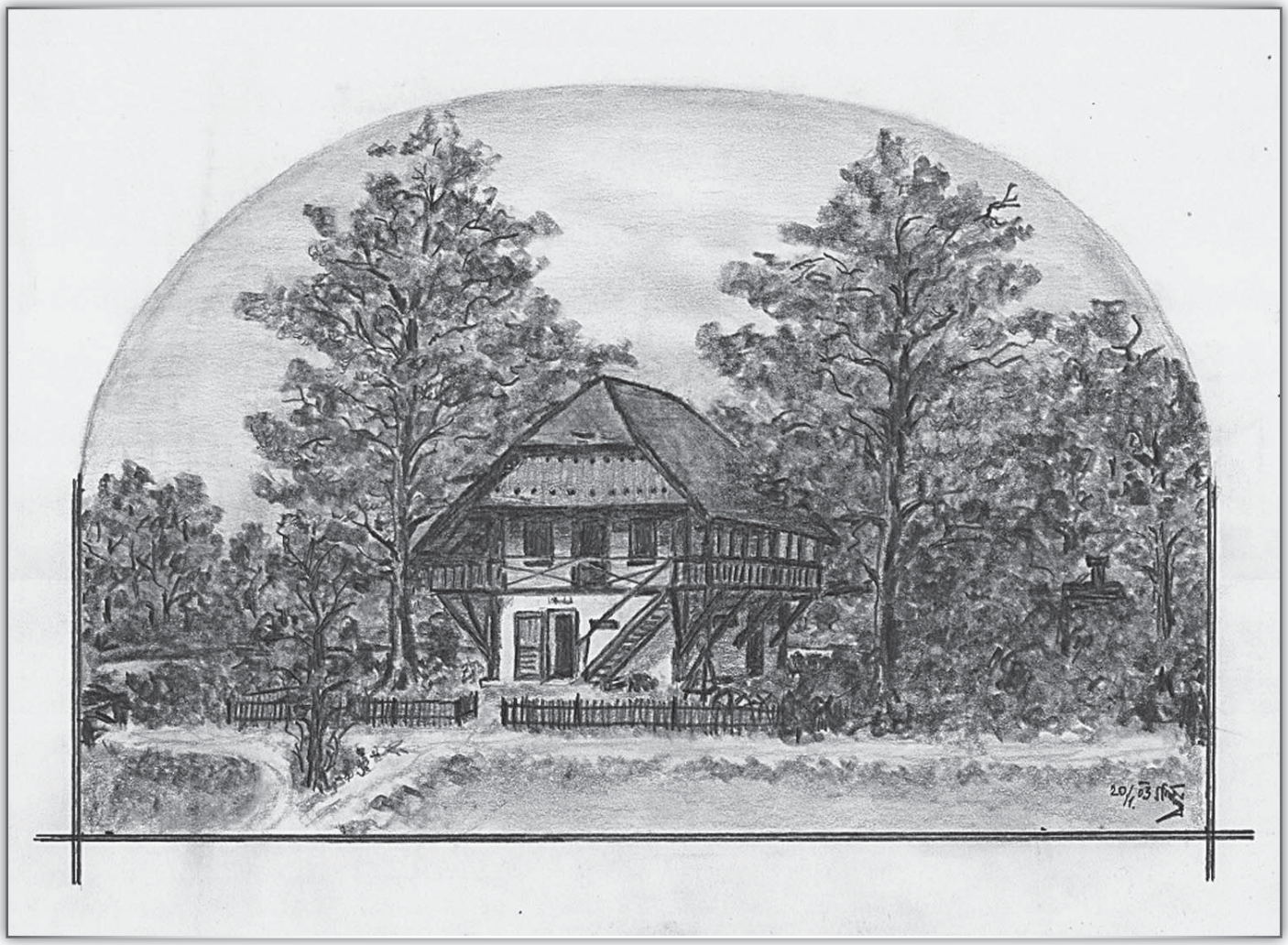

jemný písek po němž se tak báječně chodilo. Dál za tímto místem už se nanášelo jen jemné bahno, do kterého se dalo zabořit po kolena i výš.

Pilíř na levém břehu, odkud se skákalo do vody, měl v polovině asi půlmetrovou trhlinu a jeho nahnutý konec byl níže nad vodou, než pilíř na pravém břehu, který byl mimo proudnici (hlavní proud řeky) a tudíž neporušen. Levobřežní pilíř byl pravděpodobně poškozen velkými záplavami v roce 1922 kdy, jak uvádějí historické prameny, „stavový jez" byl zničen, což bylo jedním z důvodů, které vedly k pozdějšímu zániku odchytového zařízení. Protože tu řeka tvořila mírný ohyb do prava, byl levý břeh podemletý proudem a bylo běžné, že pod ním byla někde i několikametrová hloubka, takže se tu dalo skákat do vody i s břehu, či s větví vrb čnějících nad vodou, což se také často konalo.

Také jsme tu chytávali na takzvaný „bič"(udice vyrobená z čerstvě uříznutého vrbového prutu, háčku a kousku rybářského vlasce se splávkem z husího brku) malé plevelné rybky, jimiž se tehdy voda hemžila. Někdy jsme je vyvrženéné, opékali na ohýnku a libovali si, jak si krásně žijeme, jako „zálesáci". Někteří starší je také používali jako návnady na tzv. „ vzpružiny" k chytání štik a sumců, či jiných rybích dravců – samozřejmě na černo, takže nevím dodnes zda měli v tomto směru úspěch. Dospělí rybáři si také rádi u piva povídali o obrovitém sumci, žijícím pod zbořeným „stavem" a levobřežním pilířem, kde měla být několikametrová hloubka, kterého se ještě nikomu nepodařilo vytáhnout z vody, ačkoliv už mnohým visel na háčku. (Jakub Wágner z TV ještě nežil)

V zabahnělých březích se tu daly běžně najít Škeble říční (dnes vzácnost), které někteří používali k dokrmování doma chovaných kachen.

Za nízkého stavu vody v době letních přísušků se na koupališti vynořovly větší plochy písku a někteří malí, větší, ale mnohdy i dospělí se rádi bavili stavěním hradů z písku, což je v současnosti téměř profesionální zábavou na některých světových mořských plážích.

A proč to všechno píšu? - Jednak proto, abych oživil starším pamětníkům jejich mladá léta (mnozí tu prožili jistě i svá milostná dobrodružství) a jednak proto, že pojem „ Kačenárna" neznamenal pro Lanštorfčany jenom kouzelný domeček v malebném zákoutí řeky Dyje, kam ho mistrně umístil některý z Liechtensteinských architektů, aby přesně odpovídal výrazu „Genius loci", nebo někdejší knížecí lovecké zařízení s rozlohou kolem šesti hektarů, v němž se mistrným způsobem odchytávaly stovky i tisíce divokých kachen. Tyto dva další významy zajímají především umělce a odborníky. Pro Lanštorfčany byl nejdůležitější význam Kačenárny(potažmo - koupání u Kačenárny) jako význam společenský. Sezona tu začínala se začátkem prázdnin, když teploty dosáhly výše obvyklé. Dopoledne a v časném odpoledni tu bývaly především děti, nebo rodiče s dětmi. V pozdějších hodinách se dostavila dospívající mládež a studenti, po práci se začali trousit dospělí, ve žních dokonce i největší sedláci přišli svlažit svá upocená těla, někdy i s koňmi. Mnohdy nebylo výjimkou spatřit starší selky ostýchající se svléknout do plavek, jak se koupou ve starších krojových sukních a „jupinách". Pro Lanštorf to zkrátka bývalo něco, jako ve městě vyhlášená plovárna, jen s tim rozdílem, že tady, na rozdíl od města, se téměř všichni do jednoho znali, když se snad s někým neznali, tady se určitě poznali.

Koupání sice s objektem ani hájenkou přímo nesouvisí, přesto si myslím,

že hájenka je jeho symbolem pro Lanštorfčany také.

Co se hájenky týče, o ní toho zase tolik konkrétního nevíme. Víme, že dole(přízemí) měla dvě místnosti, každou s vlastním vchodem z venku, které sloužily personálu – kachnářům, kteří měli na starosti chod zařízení Kačenárny a stavového jezu. Do patra se vcházelo z venku po dřevěném schodišti, které ústilo na dřevěný, jakoby mansardový balkon, z něhož byl krásný výhled na řeku, stavový jez a do okolních porostů. Horní velká místnost sloužila jako inspekční pokoj pro hosty a personál lesní správy. Mohly se tu také konat „Poslední leče“ malých personálních honů, jak vím přímo z úst jednoho zemřelého pamětníka.

Kolem hájenky, kromě Dyje, tekl Mlýnský járek (náhon), přivádějící vodu k Lanštorfskému mlýnu. U hájenky byl náhon přemostěn železným mostem s dubovými fošnami, po němž se přecházelo, nebo přejíždělo přímo do samotného objektu Kačenárny, kde u vstupu na hlavní alej stály dva obrovské platany, na nichž byly plechové tabule s údaji o knížecím objektu.

Most přes náhon, resp.jeho železná konstrukce zábradlí, utrpěla za války zásah dělostřeleckým granátem, který prošel železným plátem jako máslem.

V místě, kde voda z řeky Dyje vtékala do mlýnského járku a do nápustného objektu Kačenárny, které se nacházelo kousek za hájenkou na levém břehu proti proudu směrem k Janohradu, byla po roce 1922, kdy velká povodeň zničila stavový jez používaný k vzdouvání hladiny(lidově zvaný „Stav“ „Stavské louky“ můžeme slyšet ještě dnes), postavena dřevěná hala, do níž byl umístěn parní stroj s vodním čerpadlem, kterým se ještě nějaký čas čerpala voda do Kačenárny a do mlýna, než provoz Kačenárny úplně zanikl a provoz mlýna byl elektrifikován. Lidé z obce si lokomobilu, či parní stroj překřtili na název „Domfka“, který se dobově často používal. Vznikl asi z německého „Der Dampf“ - pára, což pravděpodobně používali knížecí úředníci. Domfka byla ještě nějakou dobu využívána k čerpání vody pro podivínskou škrobárnu (Tarna), později Frutu, než byla nahrazena čerpadlem s diesselovým motorem, její komín byl od Lanštorfa zdaleka vidět protože připomínal komín lokomotivy a chrlil stále hustý dým. Na Dyji nad „Stavem“ v té době (před rokem1948) probíhala moderně vysoce rozvinutá těžba říčního štěrku, kterou provozoval vážený občan obce Lanštorfa pan, dnes již nežijící, pan Karel Čuka (Čest jeho památce!), kterému byl celý provoz „Vítězným únorem“ bohužel znárodněn, tak jako se stalo tehdy i mnohým jiným.

Pamětníci říkají, že u hájenky stály před válkou ještě maštale pro koně, za války rozebrané, jejich fotografie či obrázky se však, buď nedochovaly nebo jsem je neviděl, proto o nich nic bližšího nevím. Je to však nanejvýš pravděpodobné, poněvadž v tehdejší době byl kůň stále ještě nejběžnějším dopravním prostředkem k dopravě lidí i materiálů. U takového velkého odchytového zařízení jako byla kačenárna, bylo koní a potahů jistě zapotřebí.

Pokud by snad někdo z čtenářů měl zájem o detailní fungování odchytu divokých kachen v tehdejší „Kačenárně“, jakož i o další zajímavá fakta týkající se celého provozu, v roce 2004 byla vydána kniha s názvem „Lužní les v Dyjsko-moravské nivě“, kde podává pan Ing. Kamil Kasala podrobný popis podle historických pramenů i dobových vyprávění pamětníků. Knihu vydal „Moraviapres Břeclav“ ve spolupráci s LČR, s.p.,Moravskými naftovými doly,a.s. a Povodím Moravy,s.p. 2004. Půjdeli ještě koupit, netuším, ale v knihovnách se snad někde najde k vypůjčení.

A tak půjdete-li z procházky od Podivína po levobřežní hrázi, řeky Dyje, která už nemá kouzelná zákoutí ve svých meandrech, ani krásné břehové porosty jako tenkrát (zbyl z ní téměř jen ohrázovaný kanál) a přijdete na místo shruba v polovině vzdálenosti mezi Ladenským mostem a přemostěním řeky plynovodem, vzpomeňte si, že tam někde kdysi stávala hájenka(asi do poloviny60-tých let), která byla zvláštním symbolem pro jednu nedalekou obec, v oněch dobách, jménem Rampersdorf a že v oněch dobách byla řeka Dyje krásná „ jak se patří“.

2.9.2015 LaNo

O cizích vlivech

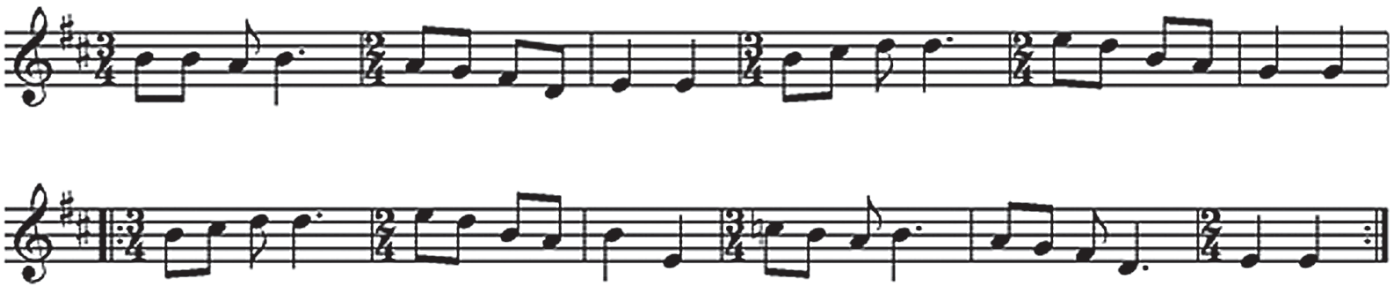

Dyž ňa na tú vojnu verbovali

dvanácti mně muzikanti hráli

Nemohli mně moju notu zahrát

moseli mňa za Moravu zahnat

Tou notou, kterou ani jeden z dvanácti muzikantů neznal a tudíž nemohl zahrát (byli to zřejmě tuctoví muzikanti, tedy takoví, jakých se všude najde dvanáct do tuctu), je zřejmě myšlena neobvyklá tónina. Výše uvedená píseň je totiž v jedné z tzv. „starých církevních tónin“ a sice konkrétně v dórském modu. Dalšími mody (dnes by se dalo říct, že se jedná o sekvence durové stupnice) jsou frygický, lydický a mixolydický. Jónská stupnice je vlastně dnešní durová a aiolské dnes říkáme mollová přirozená. Ačkoliv jsou tyto názvy řeckého původu, podle řeckých kmenů (v daném případě Dórů apod.), vžilo se pro ně označení církevní, protože v nich obsažené intervalové postupy se používaly v evropské středověké hudbě (např. v gregoriánském chorálu), kdy hudba sloužila převážně církevním účelům.

V předchozím odstavci se objevily pojmy *tónina, modus* a *stupnice*. Podobně jako si zhruba 90 % programátorů údajně plete pojmy *parametry* a *argumenty* funkcí, což jim ovšem vůbec ne-

vadí při tvorbě dokonalých a geniálních programů, nemalá část veřejnosti (a to i odborné) zaměňuje pojmy *stupnice* a *tónina* (zejména pojmu stupnice se často užívá tam, kde by měla být řeč o tónině) a nijak jí to nebrání ani nepřekáží v provozování hudby a to jak instrumentální, tak zejména vokální.

Pokud bychom si měli výše uvedené pojmy rozklíčovat, abychom mohli posoudit, nakolik jsou skutečně významově podobné, že by mohly splývat, pak stručně a jednoduše řečeno *stupnice* je řada *vzestupně* (nebo sestupně) po sobě následujících tónů zpravidla v rozsahu oktávy. Onen dodatek o rozsahu oktávy platí zejména pro diatonické (ale také pro celotónové, pentatonické aj.) stupnice. *Tónina* je pak příslušnost tónového materiálu melodie (případně kontrapunktické figury apod.) k určité stupnici. Třetí pojem *modus* je podle slovníku cizích slov „středověká stupnice s jiným uspořádáním než dur-mollovým". Tato definice je nepřesná hned ve dvou ohledech: a) nemusí se jednat pouze o stupnici, ale také o tóninu a b) není to pouze záležitost středověku; ve 20. století experimentoval s tzv. *mody s omezenou možností transpozice* a *netransponovatelnými mody* např. francouzský hudební skladatel Olivier Messiaen (1908 - 1992).

O něco blíže než pojmy stupnice a tónina mají k sobě svým významem pojmy tónina a modus. Je-li totiž modus výrazně charakteristický nějakým originálním specifickým intervalovým postupem, pak nemusí mít rozsah oktávy, aby byl (jako modus) identifikovaný (či identifikovatelný). To jej odlišuje od (diatonické) stupnice. Naproti tomu k identifikaci tóniny nepotřebujeme (podobně jako u modu), aby daná melodie měla rozsah (alespoň) oktávy. Mnoho písniček totiž tak „velký" rozsah ani nemá.

Teoreticky lze každou melodii transponovat, tj. přenést do jiné tóniny. S transpozicí modů je to již, jak si povšiml výše zmiňovaný Olivier Messiaen, trošku složitější. Tak jako nelze převézt bez zásahu do melodie dórský modus do třeba mixolydického, nelze převézt mollovou melodii do durové a naopak, zůstaneme-li u novodobého systému. Ovšem zmiňovaný Messiaen viděl onu omezenou možnost transpozice poněkud jinak – v opakování stále stejných intervalů.

Příměr s transponováním v hudbě použil německý filozof Arthur Schopenhauer (1788 - 1860), když ve svém eseji nazvaném O jazyku a slovech naspal: „Básně nelze překládat, nýbrž pouze přebásňovat, což je vždy nedostatečné. … Dokonce i v pouhé próze se ten nejlepší překlad bude mít k originálu nanejvýš tak, jako se má k jisté hudební skladbě její transpozice do jiné tóniny. Hudebníci vědí, co to obnáší." (Gedichte kann man nicht übersetzen, sondern bloß umdichten, welches allezeit miss-

lich ist. … Sogar in bloßer Prosa wird die allerbeste Übersetzung sich zum Original höchstens so verhalten, wie zu einem gegebenen Musikstück dessen Transposition in eine andere Tonart. Musikverständige wissen, was es damit auf sich hat.)

Jinými slovy i pro tóniny (stejně jako pro stupnice) platí ono orwellovské: všechny jsou si rovny, ale některé jsou si rovnější. V podobném duchu se vyjádřil i anglický dramatik, prozaik a esejista irského původu (nositel Nobelovy ceny za literaturu za rok 1925) George Bernard Shaw (1856 - 1950), když napsal: „Ve správné tónině může člověk říct všechno; v nesprávné nic." (In the right key one can say anything, in the wrong key, nothing.)

Podlužácký autor písní, malíř, folklorista (ale také, jak bychom dnes řekli, publicista) a v neposlední řadě houslista – dlouholetý primáš cimbálové muziky, Fanoš Mikulecký (1912 - 1970), se kdysi k tóninám vyjádřil takto: „… Nejradši mám tóninu A dur. To je úžasná tónina. Nevím, proč mně tak učarovala, snad tím, že má úžasné rozpětí. … připomíná mně rovinu polí, široký prostor … Mám ji rád od dětství. Kdybych byl dokonalým výtvarníkem, namaloval bych tu výšku, ten prostor tóniny A dur, dlouhou rovinu polí s dohlédnutím až po Lanžhot. Tónina D dur zase ve mně vyvolává jiné představy, v níž už voní klas nebo rozoraná zem. Je v ní cosi sytého, mohutného. Ale typické podlužácké písničky jsou hodně v A dur." (Otázkou je, zda uvažoval v čistém ladění a myslel spíše na přirozený hlasový rozsah nebo měl na mysli tzv. temperované ladění.)

Pokud bychom chtěli zůstat (pouze) u něčeho ryze moravského a nepřebírat nic cizího, co hudci v tomto kraji nepoužívali, např. maďarské prvky, proti kterým se kdysi vyslovil i Fanoš Mikulecký, pak se nabízí tzv. „moravská modulace". Modulace není nic jiného než přechod do jiné tóniny. V případě moravské modulace, jde ale zpravidla spíše jen o vybočení z hlavní tóniny, které končí opětným návratem do původní tóniny. Tato moravská modulace ovšem také ovlivňovala jiné. Nechali se jí inspirovat někteří skladatelé artificiální hudby, zejména Leoš Janáček (1854 - 1928), ale najdeme ji i v některých dílech Antonína Dvořáka (1841 - 1904).

Z textu další sloky výše citované písně se dovídáme, že muzikanti na druhé straně Moravy dórský modus znali. To ale znamená, že přijali cizí vliv! A nic na tom nemění ani fakt, že výše uvedená píseň v závěru moduluje do tzv. aiolského modu, tj. do přirozené moll. On je totiž, jak bylo řečeno již v úvodu, cizí i dnes používaný jónský a aiolský modus.

Máme-li tedy být přesní, měl by onen verbovaný jinoch zpívat „Nemohli mně moju tóninu zahrát …" nebo (což by lépe pasovalo do rytmicko-melodické deklamace s použitím termínu modus, který je kratší a v dané situaci významově zaměnitelný se slovem tónina) „Nemohli mně ten můj modus zahrát, moseli mňa za Moravu zahnat." A v další sloce „Za Moravú dórský modus znali …" Není ale jasné, odkud kam byl verbovaný jinoch přes řeku Moravu vlastně zahnán a kdeže ten dórský modus tehdy znali. Na Moravě nebo v Uhrách?

Zdeněk Vrbík

---

[*] *Byli to právě antičtí učenci, např. Pythagoras ze Samu (okolo 570 př.n.l. - po 510 př.n.l.) a jeho následovníci, mezi nimi zejména Hippasos z Metapontu (asi 540 př.n.l. - 480 př.n.l.), kteří učinili mnoho objevů nejen v oboru matematiky, ale také hudby.*
Někomu možná přívlastky „dórský" a „jónský" připomenou typy sloupů v řecké architektuře (nebo část Středozemního moře nazývanou Jónské moře).

SPOLEČENSKÁ KRONIKA

JUBILEA

Všem jubilantům přejeme vše nejlepší a mnoho zdraví do dalších let

červenec

70 let **Barošová Jana**, ul. Na Trkmance
Grünwald Karel, ul. Mlýnská
Valušková Marie, ul. Růžová
65 let **Baránková Věra,** ul. Anenská
Krátká Marta, ul. Anenská
60 let **Zrůna Antonín,** ul. Za Hřištěm

srpen

70 let **Janulíková Věra**, ul. Ořechová
Novotný Ladislav, ul. Anenská
65 let **Tesaříková Oldřiška,** ul. Sportovní
Kališ Vladimír, ul. Úlehlova
60 let **Šlichta Pavel,** ul. Ořechová

září

90 let **Čapka Cyril,** ul. Masarykova
Čápková Vlasta, ul. Mlýnská
80 let **Košťál Václav,** ul. Úlehlova
70 let **Mendl Pavel,** ul. Sportovní
Radová Ludmila, ul. Mlýnská
65 let **Frolichová Ludmila,** ul. Ořechová
Mozga Jaroslav, ul. Úlehlova
60 let **Trávníček Stanislav,** ul. Růžová

ÚMRTÍ

Rozloučili jsme se s občany:

červen

Struhár Jan, ul. Masarykova

červenec

Rechtová Anna, ul. Lipová
Hanáková Marie, ul. Masarykova

srpen

Morávek Miroslav, ul. Růžová

NAROZENÍ

srpen

Blahopřejeme Veronice Markovičové a Jiřímu Faltýnkovi z ul. Lipové k narození dcery Viktorie.

Blahopřejeme manželům Haně a Pavlu Čechovým z ul. Mlýnské k narození dcery Barbory.

Žádáme občany, kteří si nepřejí zveřejnění svých osobních údajů ve zpravodaji, aby to nahlásili na obecním úřadě nebo na telefonním čísle 519 324 502. Děkujeme.

Registrováno u MK ČR E 14585, odpovědný redaktor: Renáta Priesterrathová, vydává Obecní úřad Ladná;
tel: 519 324 502, příspěvky možno zasílat na info@obecladna.cz.
Počet výtisků: 430, vydáno: září 2015; příští číslo: prosinec 2015
Grafická úprava a tisk: Tiskárna Brázda, www.tiskarnabrazda.cz