LANŠTORFSKÝ ZPRAVODAJ

Duben 2016

Vydává Obecní úřad Ladná

Obec Ladná pořádá

zájezd na výstaviště

FLORA OLOMOUC

v sobotu 23. dubna 2016

odjezd v 8.00 hod. od OÚ

Cena: 200,- Kč

Přihlášky na obecním úřadě

V případě nenaplnění autobusu bude zájezd zrušen

Jarní výlet

Jaderná elektrárna Temelín - zdarma

Zámek Český Krumlov 150,-/100,-

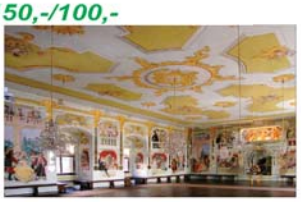

Český Krumlov – památková rezervace UNESCO

V sobotu 7. května 2016, odjezd od obecního úřadu v 5.30 hod. Cena: 350,- Kč.
Přihlášky na obecním úřadě

PÁLENÍ ČARODĚJNIC

Obec Ladná Vás zve

Dne 30. dubna 2016 od 17.00 hod. v parku Rasovna

Soutěže, táborák, soutěž o nejoriginálnější dopravní prostředek

Od 19.00 hod. hraje k tanci a poslechu country skupina ČTYŘLÍSTEK

Veľký Meder

Zájezd do termálního koupaliště na Slovensku se koná v sobotu 28.května 2016

Cena 230,- Kč, odjezd v 7.30 hod.
Jednotná cena vstupného - 6,5 €

Přihlásit se můžete na obecním úřadě

Slovo starostky

Vážení spoluobčané,

dnes je poslední březnový den, venku krásně svítí jarní sluníčko a já sedím u počítače, abych Vám něco sdělila, tak jako v každém zpravodaji. Začneme tedy s tím, co se v současné době připravuje.

Oprava a nadstavba budovy základní školy. V této chvíli se vypisuje výběrové řízení na dodavatele stavby. Počítá se s maximální investicí 14 milionů korun. Tyto prostředky má obec k dispozici na svém účtu, takže si nemusí brát úvěr. Dojde k nadstavbě školní budovy, v této nadstavbě vzniknou nové prostory pro činnost jak školy, tak různých kroužků atd. Stávající rozvody vody, odpadů a elektřiny budou zrekonstruovány a nakonec dostane škola po dlouhých letech nový kabát se zateplením. Předmětem našeho zájmu je samozřejmě také získání dotace na tento projekt.

Další připravovanou akcí je výstavba budovy nové mateřské školy. Jak dobře víte, obec zakoupila pozemek naproti školy. Protože je dostatečně velký, chtěli bychom ke školce přidat komunitní centrum /především pro spolkovou činnost/ a prostory pro knihovnu a poštu. V současné době se dokončuje architektonický projekt studia Heller – architekti z Hradce Králové, kteří se přihlásili do vypsané soutěže na ověření investičního záměru. Celkem se nám přihlásilo osm projektů. Z těchto osmi projektů vybrali zastupitelé, pracovníci školy a stavební komise právě dnes dokončující se vítězný projekt. Poté se musí vypracovat projektová dokumentace a vyřídit náležitá stavební povolení a teprve pak se můžeme pustit do výstavby. Snad se nám to ke konci roku 2017 podaří. Náklady na výstavbu se budou pohybovat v částce cca 30 milionů korun. Opět se budeme snažit získat finance z některého dotačního programu.

Výstavba kanalizace. Neustálý evergreen. Obec má vyprojektovanou a povolenou jednotnou kanalizaci, což znamená, že dešťové i splaškové vody jsou svedeny do jednoho potrubí. Bohužel v současné chvíli byl vypsán dotační titul pouze pro kanalizaci oddělenou. Při rozboru možností jsme zjistili, že bychom si museli jako obec vzít úvěr ve výši 65 milionů a i když jsou v současné chvíli velmi nízké úrokové sazby, rozhodlo zastupitelstvo, že do takového dluhu se nebude pouštět. Takže jsme v očekávání, jak se unijní fondy budou čerpat a jestli nedojde ke změně podmínek, pak bychom samozřejmě okamžitě žádali. Bohužel na výstavbu kanalizace navazuje i oprava a úprava naší hlavní ulice Masarykovy, která by to velmi nutně potřebovala. Vzhledem k této situaci se zastupitelstvo rozhodlo, že před prodejnou Jednoty vybudujeme stejné parkoviště jako u knihovny.

Snad ještě v letošním roce by mělo dojít k výstavbě víceúčelového hřiště s polyuretanovým povrchem v areálu TJ Sokol Ladná, Předpokládaná cena 1,2 mil. Kč.

Mé poděkování patří všem sponzorům tomboly jak Obecního plesu, tak Dětského karnevalu.

Panu Jozefu Vaškovičovi, rodině Vaculíkové, Šudrlové, Vlkové a Čechové ml. z ulice Mlýnské za organizaci zastávky fašankového průvodu.

Srdečně Vás zvu na výlet na Flóru Olomouc, na Jarní výlet do Temelína a Českého Krumlova, na koupání ve Velkém Mederu, na Pálení čarodějnic, na Guláš cup aj.

Chtěla bych Vám všem popřát s přicházejícím jarem novou sílu, pohodu a hlavně klid v duši.

Priesterrathová Renáta, starostka obce

Celkový pohled na studii areálu mateřské školy

Pohled z ulice

Komunitní centrum

Dění v obci

4. ADVENTNÍ NEDĚLE

Poslední adventní neděli zpříjemnilo jazzovo-swingové uskupení Flash Band. Dívčí vokální trio, Zuzana Machová, Lenka Kubíková a Klára Sobotková, zpívalo za doprovodu devítičlenného orchestru nejen vánoční koledy, ale i světové evergreeny. Vydařeným koncertem se završila čtyřtýdenní adventní doba.

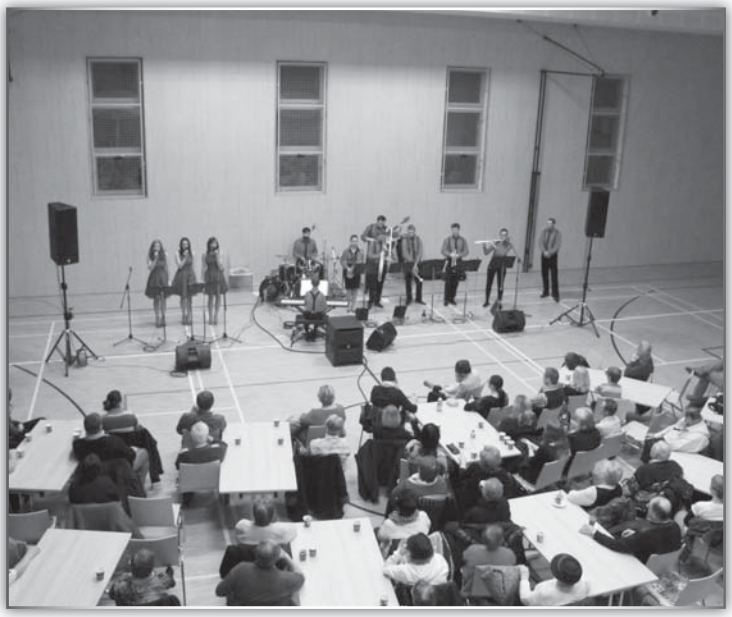

NOVOROČNÍ KONCERT

Na Novoročním koncertě pořádaném Obecním úřadem v Ladné, který se konal v neděli 3. 1. 2016 v kostele sv. Michaela Archanděla v Ladné, účinkoval Komorní orchestr Jana Noska ze ZUŠ Hodonín vedený dirigentem Davidem Herzánem a dětský Pěvecký sbor Crescendo ze ZUŠ Hodonín vedený sbormistrem Josefem Ilčíkem. Sólisty byli: Karolína Bajajová s Patricií Ingrovou na housle a Josef Ilčík na trubku. Zazněly skladby Martina Jakubíčka, Johanna Sebastiana Bacha, Arcangela Corelliho, Pavla Josefa Vejvanovského a úpravy českých a moravských koled pro dětský pěvecký sbor a smyčcový komorní orchestr.

II. OBECNÍ PLES

V sobotu 23. 1. 2016 se konal II. Obecní ples v Ladné. K tanci a poslechu hráli DH Liduška a DJ Ital. Předtančení ve stylu Mama Mia! od skupiny ABBA předvedlo taneční uskupení E.M.Dancers. Standartní a latinskoamerické tance zatančil taneční pár Kateřina Kebertová a Patrik Pliml z DPS Kometa Brno. Pro hosty plesu byl připraven plesový raut a bohatá tombola.

Sponzory II. obecního plesu byli:

Firma F&K&B, a.s. – ing. Stanislav Ivičič, Firma BOS, spol. s r.o. Ladná – pan Vladimír Osička, Firma Štoll s.r.o., Klenotnictví Opluštil, manželé Prudíkovi, slečna Petra Svobodová, manželé Danielovi, manželé Šlichtovi, manželé Šúňovi, Firma Megawaste, manželé Filípkovi, Elektro Martin Hrdlička, paní Petra Pantůčková, Zámečnictví Radim Uher, manželé Marie a Karel Hrdličkovi, manželé Pulkrábkovi, paní Marie Polášková, paní Věra Markovičová, manželé Michaela a Josef Markovičovi, manželé Vlkovi, manželé Marie a František Černí, manželé Osičkovi, Kadeřnictví Dagmar Michalovičová, pan František Florus, paní Lucie Střelcová, Pedikúra Irena Líznarová, paní Marie Kurková, manželé Pospišovi, Sdružení občanů Ladné, manželé Balgovi, manželé Hrabcovi, paní Gabriela Bachmanová, rodina Milotova, manželé Jiřina a Pavel Mendlovi, Květinářství Dagmar Pelikánová, manželé Demčilovi, manželé Hana a Radomír Ševčíkovi, manželé Snovičtí, Firma SDK Krůtil, SDH Ladná, paní Yvetta Benešová, Firma ALBA-METAL, spol. s r.o., paní Marie Michlovská, manželé Filipovi, manželé Marta a František Tesaříkovi, manželé Duhonští, manželé Šimečkovi, manželé Jiřina a Jiří Holubovi, paní Milana Hanáčková, manželé Vaňkovi, manželé Marie a Stanislav Kosíkovi, manželé Šmídovi, manželé Kobrovi, manželé Erika a Libor Zálešákovi, pan Milan Vojtek, manželé Málkovi, paní Denisa Pavlacká, manželé Jana a Antonín Lučtí, GYM FOR STRONG Michal Uher, paní Jana Krajčovičová, paní Žaneta Zabloudilová, manželé Jaroslav a Marie Čechovi, Firma Necho, spol. s r.o., paní Ludmila Střelská st., paní Božena Lůcká, manželé Marta a Miroslav Holubovi, pan Libor Vymyslický, slečna Simona Pulkrábková, Studio Liba Břeclav, COOP Jednota Mikulov, paní Kateřina Nešporová, paní Eva Mrkvová, paní Petra Pazderová, Svaz chovatelů Ladná, manželé Merkovi, manželé Kužmovi, manželé Miloslava a František Sedláčkovi, manželé Blažena a Stanislav Jílkovi, pan Pavel Mendl st., manželé Jana a Dušan Kubíkovi, paní Božena Bajarová, pan Jozef Vaškovič, paní Libuše Vojteková, manželé Novozámští, Čerpadla Michal Doležal, Mlynářství Rostislav Střelský, pan Radek Michlovský, ul. Masarykova, pan František Král, paní Ivana Ťulpová, manželé Alena a Stanislav Holubovi, paní Jana Mrázová, Slovácké

sdružení Lanštorfčané, pan Petr Dřevěný, paní Ludmila Grünwaldová, Přátelé obce, Tenisti Ladná, paní Renáta Priesterrathová

Finančně ples podpořili rodina Milotova, pan Stanislav Krůtil, pan Čapka Miroslav, paní Božena Brtevníková, pan Škarvoda Vilém st., pan Salajka Miroslav, paní Marie Klimovičová, pan Miroslav Šťastný, paní Hedvika Černínová, manželé Kateřina a Josef Markovičovi, pan Kubík Josef ml., paní Jankovičová Zdena, paní Šošková Zdena, manželé Valuškovi, manželé Josef a Josefa Lučtí, paní Pochylá Anna a firma Milan Veselý Břeclav.

Za přípravu plesového rautu patří poděkování kolektivu kuchařek školní jídelny - paní Marii Hrdličkové, Jarmile Šimečkové, Zdeňce Demčilové a jejich pomocníkům Marii Černé a Jendovi Hrdličkovi.

Poděkování za organizační přípravu plesu patří zaměstnancům obecního úřadu a paní Věře Garčicové s Lenkou Neuhauserovou.

LANŠTORFSKÝ FAŠANK A OBECNÍ ZABÍJAČKA

Dne 6. 2. 2016 se uskutečnil Lanštorfský fašank s obecní zabíjačkou. Kolem desáté hodiny již bylo možno ochutnat ovárek a další pochutiny. Slavnostní průvod masek vyšel od kostela ve 13:00 hodin. Zastávky byly letos u Obecního úřadu Ladná, u pana Vaškoviče na ul. Masarykova, u rodiny Čechovy ml. na ul. Mlýnská, u rodiny Vlkovy ul. Sportovní, u rodiny Šudrlovy na ul. Úlehlova a u rodiny Vaculíkovy na ul. Anenská. Mezi maskami bylo možné vidět celou rodinku bílých králíků, čarodějnice, draka, cikánky nebo různé strašáky. Chasa a děti ze školy zatančili Pod šable a také různé neidentifikované tance. Průvod byl zakončen ve sportovní hale, kde všem zahrála Cimbálová muzika Moravica Františka Macinky. Celý den vyhrávali ve stanu u zabíjačky harmonikáři. Poděkování patří řezníkům panu Josefu Kolibovi a Vojtěchu Sadílkovi, zaměstnancům obecního úřadu a dalším pomocníkům ze školní jídelny a samozřejmě všem rodinám, kde se konaly zastávky průvodu.

DĚTSKÝ KARNEVAL

V sobotu 5. 3. 2016 se v místní sportovní hale uskutečnil Dětský karneval s bratry Chabičovskými. Bylo připraveno zábavné odpoledne plné her a soutěží. Děti si mohly zařádit na skákacích hradech, vyzkoušet dětské tetování či malování na obličej. Nechyběly ani pohádkové postavy, které během vystoupení roztancovaly všechny dětské tanečnice. Pro všechny byla na závěr losována bohatá tombola.

Sponzory dětského karnevalu byli:

Firma Elektro Hrdlička, manželé Balgovi, paní Marie Černá, manželé Kališovi, Kadeřnictví Michalovičová Dagmar, manželé Kobrovi, manželé Miškeříkovi, manželé Glosarovi, manželé Bachmanovi, paní Mrkvové Eva, pan Uher Radim, pan Uher Michal, Pedikúra Líznarová Irena, manželé Svobodovi, pan Krůtil Stanislav, paní Jana Krajčovičová, paní Hošková Marta, paní Morávková Vendula, manželé Jiřina a Jiří Holubovi, manželé Marcela a Stanislav Ivičičovi, manželé Hana a Radomír Ševčíkovi, manželé Vlkovi, manželé Libuše a Lubor Gajdoš, manželé Marie a Jaroslav Čechovi, manželé Marie a Stanilav Krůtilovi, manželé Josefa a Josef Lučtí, manželé Anthovi, manželé Jitka a Dušan Lučtí, Pohostinství U Parku, paní Hanáková Lucie, manželé Frolichovi, paní Jana Bartošová, paní Helena Kotová, paní Nešporová Kateřina, manželé Šmídovi, manželé Trokanovi, manželé Kolibovi, paní Miková Vlasta, pan Salajka Miroslav, paní Cupalová Stanislava, paní Mikuličová Kateřina, manželé Zdenka a Luděk Jankovičovi, manželé Petra a Jan Bajarovi, manželé Eliška a Vilém Škarvodovi, firma BOS Ladná, paní Vrtalová Zdeňka, Malé včelařství Struhárovi, manželé Skočíkovi, paní Ludmila Střelská, manželé Marie a Karel Hrdličkovi, manželé Jan a Božena Lucký, manželé Prudíkovi, manželé Michaela a Josef Markovičovi, paní Holubová Lenka.

ZÁJEZD DO DIVADLA V BOLERADICÍCH

V sobotu 11. března 2016 jsme se vydali již poněkolikáté do boleradického divadla na představení „Zapeklitá komedie aneb Kdosi brousí nad Paďousy“ od Zdeňka Kozáka.

Satirická komedie je určena dospělým divákům, ale určitě si užily i děti, které se na pekelný příběh vydaly s námi. Příběh všechny pobavil, ale také poučil. Určitě se vydáme do boleradického divadla opět.

SETKÁNÍ HARMONIKÁŘŮ

V sobotu 19. března na Josefa se uskutečnilo první setkání harmonikářů v naší obci. Záštitu nad touto akcí si vzal nově vzniklý Klub seniorů. Za pomoci pana Řepky se přihlásilo 13 účastníků. Přijel k nám Květoš Pospíšil z Čejče, Petr Ištvánek z Hovoran, Ludmila Kleinbauerová z Babic nad Svitavou, Petr Sklář z Milovic, Roman Straka z Vídně, Robert Trčka z Borovnice u Jimramova, skupina JARABINKY z Podivína, František Nečas ze Starovic, Jožka Krupica z Dolních Bojanovic, Škrháková Tereza z Lovčiček, Rudolf Kučera z Břeclavi, František Bíza z Mutěnic a Miroslava Šubíková z Rakvic. Největší ohlas vyvolalo asi vystoupení Terezy Škrhákové, která hraje východoslovenskou lidovou muziku.Všem účinkujícím se u nás velmi líbilo a zaplněná hala dávala najevo, že se jim jejich vystoupení také líbilo. Můžeme se těšit, že se příští rok bude akce konat znovu.

Přehled hospodaření obce v roce 2015

PŘÍJMY	KČ
Daně	12 957 326
Odvody za odnětí půdy	66 958
Poplatek za svoz komun. odpadu	535 629
Poplatek ze psů	25 767
Poplatek za užívání veř. prostranství	21 860
Příjem z provozování loterií	1 011 423
Správní poplatky	18 540
Splátky půjčky	207 500
Dotace EU – Úřad práce	917 813
Neinvestiční transfery ze státního rozpočtu	222 800
Dotace Kompostéry	1 116 007
Dotace Dětské hřiště	377 336
Dotace hasiči	1 919
Dotace Územní plán	121 195
Úhrada za dobývací prostor	3 244 500
Kultura	284 210
Sportovní zařízení v majetku obce	154 680
Byty – příjmy z nájmu, služeb	148 828
Nájem pohostinství, pošta	181 544
Pohřebnictví – nájmy hrobů	12 160
Územní plánování	10 000
Komunální služby, pozemky + pronájem pozemku - fotovoltaická elektrárna	1 279 890
Sběr a svoz ostatních odpadů	172 674
Místní správa – nekapitálové příspěvky	20 053
Příjmy z úroků	1 851
CELKEM i s neuvedenými položkami	23 483 955,-Kč

VÝDAJE	KČ
Deratizace	31 521
Zeměd.činnost – transfer	10 000
Lesní hospodářství - transfer	50 000
Silnice – opravy	39 912
Chodníky – stavby	31 740
IDS JMK - příspěvek na autobusy	62 300
Pitná voda	4 511
Kanalizace	3 276 264
Příspěvek ZŠ a MŠ, opravy	2 995 542
Knihovna	175 921
Rozhlas – opravy, bezdrátový rozhlas	78 501
Zpravodaj	38 436
Kultura	583 213
Sportovní zařízení v majetku obce	588 038
Příspěvek na činnost TJ Sokol	200 000
Využití volného času dětí	9 660
Bytové hospodářství	44 291
Nebytové hospodářství	205 534
Veřejné osvětlení – energie, opravy	209 237
Pohřebnictví	33 403
Územní plánování	71 390
Komunální služby + koupě pozemků	2 785 483
Dětské hřiště	539 051
Svoz nebezpečných odpadů	10 655
Nákup kompostérů	1 180 961
Svoz komunálního odpadu	713 496
Svoz ostatních odpadů	35 297
Využívání a zneškodňování komun.odpadů	191 665
Péče o vzhled obce vč. platů	2 206 144
Sociální služby – dary, transfery	10 000
Sbor dobrovolných hasičů	97 996
Zastupitelstvo + platy	878 587
Činnost místní správy	1 385 762
Pojištění obce	43 540
Ostatní finanční operace	56 437
CELKEM i s neuvedenými položkami	19 063 373,-Kč

Přehled realizovaných akcí v roce 2015

AKCE	REALIZACE	NÁKLADY	POZNÁMKY
Chodník	Zaměstnanci obce	31 740,- Kč	Chodník u Workoutu
Kanalizace	VaK, Veselý	3 276 264,- Kč	
MŠ	Vaňková	1 982 785,- Kč	Dům č.p 6 + studie MŠ
Rozhlas	Kuběja	75.335,- Kč	
Územní plán	AR projekt	71 390,- Kč	
Žací stroj	Tržil	137 900,- Kč	
Dětské hřiště	Tewiko	539 051,- Kč	Dotace: MMR 377 336,- Kč
Kompostéry	Adler	1.180 960,- Kč	Dotace: MŽP 1 116 007,- Kč

Výpisy ze zasedání zastupitelstva

Zasedání zastupitelstva č. 9/2015 se konalo 17. prosince 2015

Zastupitelstvo obce schválilo:

- Kupní smlouvu na pozemky parc.č. 1328/10, 1331/14, 1332/11, 1333/14, 1324/4, 1330/1, 1331/35, 1333/11, 1323/19 a 1325/35 v k.ú. Ladná s panem Františkem Markovičem za cenu 4 556,- Kč
- Kupní smlouvu na pozemky parc.č. 1179/266, 1181/65, 1182/99, 1301/44, 1331/29, 1332/18, 945/25, 1292/54, 1328/10, 1331/14, 1332/11 a 1333/14 v k.ú. Ladná s paní Radkou Černou za cenu 42 325,- Kč, panem Františkem Černým za cenu 48 855,- Kč, paní Marií Ferbarovou za cenu 42 325,- Kč, s paní Andreou Kavickou za cenu 21 162,- Kč, s panem Igorem Lamošem za cenu 21 162,- Kč, s paní Růženou Mrenicovou za cenu 42 325,- Kč, s paní Zdeňkou Větrovcovou za cenu 42 325,- Kč a s paní Žofií Vrzalovou za cenu 42 325,- Kč
- Smlouvu o odvozu a zneškodnění odpadů s firmou Megawaste, spol. s.r.o., Opletalova 1603/57, Praha l od 1. 3.2016 na dobu 42 měsíců za cenu 447 919, 60 Kč bez DPH
- Obecně závaznou vyhlášku o místních poplatcích č. 2/2015 s účinností od 4.1.2016
- Kupní smlouvu na pozemek parc.č. 1292/91 v k.ú. Ladná s paní Evou Moráv-kovou za cenu 27 157,- Kč
- Rozpočet obce na rok 2016 na paragrafy s příjmy ve výši 17 516 000,- Kč a výdaji ve výši 17 516 000,- Kč
- Rozpočtový výhled obce na období 2017 - 2022
- Rozpočet sociálního fondu obce na rok 2016 s příjmy ve výši 60 000,- Kč a výdaji ve výši 60 000,- Kč
- Pověřilo starostku obce k provedení posledního rozpočtového opatření č. 7/2015 v roce 2015, které bude schváleno na prvním zasedání Zastupitelstva obce Ladná v roce 2016
- Přijetí sponzorského daru pro příspěvkovou organizaci ZŠ a MŠ Ladná ve výši 4 000,- Kč od firmy Kovo Prudík na rozvoj vzdělávání v mateřské škole
- Převod částky 250 000,- Kč z investičního fondu příspěvkové organizace ZŠ a MŠ Ladná do rozpočtu této organizace v roce 2015
- Zvýšení počtu zaměstnanců obecního úřadu o l osobu, tedy na 6 osob, a to z důvodu potřeby zvýšené péče o zeleň v obci
- Rozpočtové opatření č. 6/2015 s příjmy ve výši 1 329 000,- Kč, výdaji ve výši 599 900,- Kč a financováním ve výši 729 100,- Kč
- Kupní smlouvu na pozemky parc.č. 947/19, 1293/78 a 1293/136 v k.ú. Ladná s panem Jiřím Rechtem za cenu 83 558,- Kč
- Kupní smlouvu na pozemky parc.č. 1330/13, 1331/7, 1328/10, 1331/14, 1332/11, 1333/14, 1324/4, 1330/1, 1331/35, 1333/11, 1323/19 a 1325/35 v k.ú. Ladná s paní Ivou Košťálovou za cenu 35 625,- Kč a s paní Zdenkou Zháňalovou za cenu 4 555,- Kč
- Kupní smlouvu na pozemek parc.č. 1279/38 v k.ú. Ladná s firmou F&K&B, a.s. Na Valtické 756/89, Břeclav 4, o výměře 20 654 m² za cenu 6 299 470,- Kč se záměrem zasíťování tohoto pozemku a výstavby nových rodinných domů
- Dohodu o příspěvku ve výši 6 047 491,- Kč na vybudování inženýrských sítí s F&K&B, a.s., Na Valtické 756/89, Břeclav 4, na pozemku parc.č. 1279/38 v k.ú. Ladná
- Kupní smlouvu na pozemky parc.č. 1158/45 a 1163/11 v k.ú. Ladná s paní Annou Cupalovou za cenu 24 722,- Kč
- Zprávu o posouzení a hodnocení nabídek na akci „Demolice rodinného domu, Na Trkmance, Ladná“ a vybralo firmu F&K&B, a.s., Na Valtické 756/89, Břeclav 4, za cenu 192 442,- Kč bez DPH

Zasedání zastupitelstva č. 10/2016 se konalo 23. února 2016

Zastupitelstvo obce schválilo:

- Poslední rozpočtové opatření č. 7/2015 z roku 2015 s příjmy ve výši 1 862 300,- Kč, výdaji ve výši 1 079 200,- Kč a financováním ve výši -783 100,- Kč
- Kupní smlouvu na pozemky parc.č. 1325/23, 1331/30, 1322/10, 1324/5, 1323/28 a 1325/24 v k.ú. Ladná s panem Stanislavem Ivičičem za cenu 24 760,- Kč
- Kupní smlouvu na pozemky parc.č. 1141/15, 1142/15, 1143/21, 1143/40, 1292/208 a 1292/231 v k.ú. Ladná s paní Janou Kubíkovou za cenu 221 000,- Kč
- Smlouvu o dílo č. 33/16 na akci „Ladná – chodník a VO“ na projektovou dokumentaci s firmou Modrý projekt s.r.o., Slovácká 3223/83, Břeclav za cenu 98 000,- Kč
- Smlouvu o příkazu č. 09/16 na zajištění zadávacího řízení veřejné zakázky na akci „Rekonstrukce budovy základní školy a OÚ – zateplení a půdní přístavba“ s firmou PMCS s.r.o., Lanžhotská

3448/2, Břeclav za cenu 42 350,- Kč s DPH

- Smlouvu o zřízení věcného břemene č. HO-014330036692/001 s E.ON Distribuce, a.s. F.A.Gerstnera 2151/6, České Budějovice, na pozemky parc.č. 218, 253, 304/1, 304/2, 350, 383, 1143/76, 1143/80, 1144/16, 1157/1, 1157/2 a 1158/32 v k.ú. Ladná za jednorázovou úplatu 15 000,- Kč
- Smlouvu o zřízení věcného břemene č. HO-014330036690/001 s E.ON Distribuce, a.s. F.A.Gerstnera 2151/6, České Budějovice, na pozemky parc.č. 71 a 77 v k.ú. Ladná za jednorázovou úplatu 2 000,- Kč
- Dodatek č.1 Svěřenecké smlouvy a Smlouvy kupní ze dne 23.11.2015 na pozemky parc.č. 475/1, 1261/52, 1261/60, 449/1, 448/3, 1292/93 a 1171/29 v k.ú. Ladná
- Vyřazení majetku obce za rok 2015 ve výši 109 746,20 Kč
- Rozpočtové opatření č. 1/2016 s příjmy ve výši 324 400,- Kč, výdaji ve výši 0,- Kč a financováním ve výši 324 400,- Kč
- Investiční dotaci z rozpočtu obce pro SDH Ladná ve výši 38 000,- na projekt „Soutěž mladých hasičů 2016 a dokoupení výbavy, sportovní výbavy“
- Investiční dotaci z rozpočtu obce pro SDH Ladná ve výši 30 000,- Kč na projekt „Oslava 120 let SDH Ladná“
- Darovací smlouvu pro Římskokatolickou farnost Podivín ve výši 1 597,- Kč na provoz kostela sv. Archanděla Michaela

Z Regionu Podluží

Ples Regionu Podluží

V pátek 29. ledna 2016 se konal v kulturním domě v Mikulčicích 13. ples Regionu Podluží. K tanci a poslechu hrála dechová hudba Zlaťulka, cimbálová muzika Slovácko mladší a hudební skupina Quatro z Valašských Klobouk. Součástí plesu bylo taneční vystoupení ZUŠ Hodonín, Prvorepubliková módní přehlídka a ochutnávka vín z Regionu Podluží.

Naše obec se plesu tak jako každoročně zúčastnila, a to v počtu 14 osob. Velmi dobře jsme se bavili, zatančili a někteří vyhráli i hlavní ceny v bohaté tombole. Tak jako každý rok jsme odcházeli mezi posledními.

Turnaj v kuželkách

Na konci února proběhl již 16. ročník turnaje v kuželkách „O holbu starosty města Lanžhot“. Za každou obec hrají čtyři hráči. Letos v našich barvách nastoupili hráči Kubík Josef ml., Radek Polášek, Miloslav Balga a Jana Balgová. Naši hráči se snažili, ale bohužel se jim jako každoročně nedařilo. Tradičně se prosadily obce, které mají kuželnu nebo je jim dobře dostupná. Přiložená tabulka ilustruje počet shozených kolků. Letos vyhrála obec Prušánky s 369 kolky, Lanžhot byl druhý s 330 kolky a třetí Týnec s 308 kolky.

5. Ladná	I. KOLO	II. KOLO	CELKEM
Kubík	16	18	34
Polášek	25	34	59
Balga	43	17	60
Balgová	38	28	66
CELKEM	122	97	219

Tradiční jarní cyklovýlet

Zveme všechny milovníky cyklistiky na jarní cyklovýlet. Pokud máte zájem se zúčastnit, přihlaste se, prosím, na Obecním úřadě v Ladné. Startovné hradí obec.

Oznámení obecního úřadu

Ceník pronájmu haly

	Den	1 h/kurt badminton	1h
Tělocvična	1 000,-	100,-	250,-
Foyer	500,-		
Kuchyň	500,-		
Celý objekt	2 000,-		

Sběrný dvůr v letním období

Upozorňujeme všechny občany, že v období letního času je sběrný dvůr otevřen ve středu v době od 16.00 hod. do 18.00 hod. a v sobotu v době 9.00 – 11.00 hod. Na sběrném dvoře je třeba dbát pokynů zaměstnanců obecního úřadu. Děkujeme

Propagační materiály obce

Na obecním úřadě si můžete pro svoji potřebu zakoupit tyto propagační materiály:

Pexeso	15,-	Sklenice	71,-
pohlednice	6,-	mapa Podluží	15,-
Samolepka se znakem obce	15,-	CD Lanštorfčani	150,-
mapa Břeclavsko	50,-	Almanach školy	100,-
Oficiální mapa LVA	32,-	Kniha Obec Ladná	250,-
Info brožurka Ladná	25,-	Propisovací tužka	25,-
Pamětní mince	180,-	propisovací tužka s pouzdrem	30,-
Cyklostezky	40,-		

Ceník stavební suti na sběrném dvoře

Vzhledem k tomu, že občané mají velký zájem o likvidaci stavební suti na svěrném dvoře a obec není povinná tuto odebírat, zvolila kompromisní řešení a stavební suť je možno na sběrném dvoře uložit za poplatek, který stanovilo zastupitelstvo obce takto:

Vozík za auto	100,- Kč
Kára	30,- Kč
Kolečka	10,- Kč

Upozornění! Pokud nebude suť zaplacena, nebude možno ji na sběrném dvoře složit. Náklady na likvidaci tohoto druhu odpadu jsou pro obec dosti vysoké. V žádném případě nepokryje poplatek celkové náklady likvidace.

Výsadba stromů před domy

Pokud máte zájem o výsadbu listnatých stromů před svými domy, obraťte se buď na zaměstnance obecního úřadu, nebo na zastupitele. Obec strom zaplatí, vysadí a péči o něj převezme obyvatel domů, tím je myšlena především zálivka stromu. Pokud to bude možné, vyhovíme i při výběru druhu stromku.

E-BOX na obecním úřadě

Do E-boxu na obecním úřadě můžete odkládat nefunkční drobné elektrozařízení, mobily, MP3, přehrávače, žehličky apod. a použité baterie.

Kácení dřevin

Všechny stromy, keře, květiny, které rostou na obecním pozemku, jsou majetkem obce, i když jste si někteří z Vás tyto vysadili. Proto není možné, abyste pokáceli strom bez povolení. Jedná se o stromy, které mají ve výšce 130 cm nad zemí obvod kmene nad 80 cm. U takových stromů je nutno požádat na obecním úřadě a obec musí/ nebo nemusí/ vydat povolení k jeho pokácení. Kácet lze pouze v době vegetačního klidu, což je od 1.12. do 31.3. Stejně se postupuje i u stromů, které Vám rostou na Vašich zahradách. Pokuta, kterou můžete za nepovolené pokácení stromu obdržet, se pohybuje ve výši do 10 000,- Kč, za památné stromy 50 000,- Kč. Takže buďte obezřetní.

Popelnice před domy

Upozorňujeme majitele popelnic, že již delší dobu platí OZV č. 1/2015, která stanovuje, že sběrné nádoby /popelnice/ mohou být umístěny na obecním pozemku, tedy před domem, pouze v době svozu komunálního odpadu, tj. od 18.00 hod. předchozího dne do 20.00 hod. dne, kdy se svoz koná. Nedodržování tohoto ustanovení dlouhodobě může být pokutováno.

Ceník inzerce v Lanštorfském zpravodaji

Strana A4	400,-
Strana A5	200,-
Strana A6	100,-

Kompostéry

Upozorňujeme zájemce o kompostéry, že je k dispozici posledních 50 kusů kompostérů. Tyto se dávají do výpůjčky zdarma na dobu 5-ti let. Zájemci o kompostér se dostaví na obecní úřad k podpisu smlouvy o výpůjčce a poté jim bude kompostér vydán na sběrném dvoře v řádné provozní době. Kompostér má objem 1 m^3. Pokud bude z Vaší strany zájem, můžete obdržet kompostérů více.

Pro potěšení

V místním rozhlase si můžete nechat zahrát přání s písničkou. Je potřeba si nachystat text přání / k narozeninám, sňatku, ukončení školy atd./, píseň na CD a zaplatit poplatek 20,- Kč. Pro informace o hlášení se obracejte na referentku obce paní Janu Balgovou na mail balgova@obecladna.cz ,telefonu 519 324 502 nebo osobně na obecním úřadě.

Stav obyvatel k 31.12.2015

Přistěhování	31
Narození	10
Odstěhování	28
Úmrtí	15
Celkový počet obyvatel v r. 2014	1 244
Celkový počet obyvatel k 31.12.2015	1 242

Z historie Ladné

„Čmaďa“

Od roku 1928, kdy byl v naší obci založen oddíl kopané, vyrostlo v Ladné povícero skvělých fotbalistů. Největšího úspěchu v tomto směru dosáhl jednoznačně Karel Michlovský, přezdívaný „Čmaďa“ nebo taky „Cikán“. Tyto přezdívky získal Karel pro svoji poněkud tmavší vizáž.

Karel byl druhé ze tří dětí Václava a Antonie (roz. Stankovičové) Michlovských. Narodil se ještě za Rakouska-Uherska, 9. 10. 1918. Otec byl kolářem a bydleli na dnešní ulici Lipová 9. Starší sestrou mu byla Anna, provdaná Holubová, (posledně bytem Masarykova 11), mladší pak Emilie, provdaná Jurasová (bytem Masarykova 87). Ta hrávala v první polovině čtyřicátých let minulého století za SK Lanštorf házenou (trenérem jim byl syn starosty Netopila Přemek, pozdější akademický malíř).

I když první fotbalové krůčky udělal Karel v rodném

Lanštorfě, k opravdovému fotbalu se dostal až v Břeclavi, kde se učil řemeslu u drogisty Eisingera. Tento spolu s restauratérem Sovišem, kde dostával zdarma obědy, byli i jeho prvními mecenáši. Za Břeclav hrával až do odchodu na vojnu. Vojenskou službu si „odkroutil“ v Kutné Hoře, kde také hrával fotbal. Po vojně se vrátil do SK Břeclav, odtud odešel do Považské Bystrice a následně v roce 1939 přestoupil do SK Baťa Zlín. Protože se Karel vyznačoval hlavně rychlostí, hrával většinou levé křídlo, dle potřeby záložníka. Za své výborné výkony byl nominován jako reprezentant Moravy k utkání s Čechy. Svému rodáku jezdili do Zlína často fandit i lanštorfští fanoušci. S úsměvem vzpomínali na utkání, kdy ve Zlíně hrála populární Slávie Praha. Karel byl autorem první branky do sítě Slávie. Jako „poděkování“ za tento gól byl hrubě faulován urostlým pravým obráncem Slávie a československé reprezentace Ferdinandem Daučíkem. Karel, šohaj z Podluží, byť nevelké postavy, si nenechal tento faul líbit a okamžitě inzultoval tohoto urostlého obránce, za což byl vyloučen do konce utkání. Za svých osm fotbalových sezon v SK Baťa Zlín nastřílel ve 119 ligových zápasech svým soupeřům 53 branek!! Jeho výkony samozřejmě nezůstaly bez povšimnutí, a tak se objevil v hledáčku zahraničních klubů, což vyústilo v Karlův přestup do Francie. Svým dílem k tomu jistě přispěla i ligová aféra v roce 1947, kdy mužstva SK Kladno, SK Židenice a SK Baťa Zlín byly přeřazeny pro další ročník ze Státní ligy do divize za ovlivňování fotbalových výsledků.

Karel přestoupil k 1. červenci 1947 do francouzského, tehdy ještě druholigového mužstva, FC Sochaux-Montbéliard. Zde však pobyl jenom krátkou dobu, sehrál jedno utkání a k 1. září přestoupil taktéž ještě do druholigového mužstva Angers SCO, ve kterém v tu dobu začínal svoji hvězdnou kariéru i známý Raymond Kopa. Oba dva v roce 1949 Angers SCO opustili. Karel po odehraných 61 zápasech a vstřelených 30 gólech přestoupil do prvoligového AS Saint-Étienne (spoluhráč Kopa zamířil do tehdy mistrovského Stade de Reims). Karel v tomto později velmi úspěšném mužstvu (hráli zde takoví borci jako Laurent Blanc, Johnny Rep, Michel Platini, ale taky českoslovenští reprezentanti Milan Luhový a Ľubomír Moravčík) setrval do roku 1951, kdy po odehraných 57 zápasech a vstřelených 22 gólech přestoupil zpět do Angers SCO. Zde hrál až do roku 1956, kdy po odehraných 41 utkáních v tomto klubu a 9 vstřelených gólech ukončil svoji úspěšnou hráčskou kariéru. Poslední tři roky již působil v tomto mužstvu jako hrající trenér. Jeho celková hráčská bilance ve Francii je 160 odehraných ligových zápasů, ve kterých nastřílel 61 gólů.

Ve své trenérské práci pokračoval od roku 1957 v prvoligovém RC Lens, kde vystřídal Ladislava Dupala, českého hráče a trenéra pocházejícího z Dubňan. Po sezoně 1959 – 60 kdy trénoval druholigové FC Nantes, se vrátil do prvoligového Angers SCO. V letech 1964 – 66 pomohl klubu hornického města Blois do vyšších pozic. Svoji sportovní činnost definitivně ukončil v roce 1982, kdy posledních osm roků trénoval „B“ mužstvo Angers SCO.

Jako hráč SK Baťa Zlín

Karel po svém odchodu do Francie přijel v následném roce 1948 domů do Lanštorfa na čtrnáctidenní dovolenou. Po třech dnech pobytu však musel utéci zpět do Francie, poněvadž mu hrozilo zatčení. Důvodem této hrozby bylo, že měl jako československý občan nastoupit na vojenské cvičení. Povolávací rozkaz však nedostal, nevěděl o něm, takže se na toto vojenské cvičení nedostavil. Kamarádem mu bylo avizováno, že mu hrozí zatčení za nesplnění daného vojenského rozkazu. Z tohoto důvodu přijel do své rodné vlasti až v roce 1969. Před tímto se sešel se svojí matkou ve Vídni v roce 1956, kdy Karel přivezl matce ukázat svoji ženu a děti.

Karel svůj další život od roku 1947 prožil ve Francii. Zde se i oženil s o 12 let mladší Jackeline. Měli spolu tři děti, dceru Karlu a dvojčata Helenu a Štefana. Naposledy byl v Ladné v roce 1996. Když se ho ptali, jestli se po téměř padesátiletém pobytu ve Francii cítí více Francouzem nebo Čechem, odvětil: “V první řadě jsem Čech“.

Karel byl silný kuřák. Za zápas co by trenér vykouřil údajně až 60 cigaret!! I když posledních asi 25 let nekouřil, zemřel na rakovinu plic ve věku 80 let dne 12. 12. 1998.

J. Ševčík

Rok 1936 – jako hostující hráč SK Lanštorf, klečící první zprava

Příspěvek čtenáře

info@obecladna.cz

LANŠTORFSKÝ ZPRAVODAJ
Masarykova 119/60
691 46 Ladná

Dobrý den,
dovolte mi krátký příspěvek či postesknutí občana Ladné.

V noci ze dne 18. 12. na 19. 12. 2015 nám někdo na pozemku obce před domem Za hřištěm 240/6 odříznul ve výšce cca 130 cm od země stříbrný smrk s tím, že ponechal v místě řezu zalomenou čepel od pilky, která jistě „stála“ víc než kdyby si dotyčný zloděj pořídil vánoční stromek běžným způsobem.
Jsem přesvědčen, že když použiji pro člověka nebo lidské kreatury, které to udělaly výraz **„svoloč“, tj. hnusná havěť** nebo **„pakáž“** či **„verbež“** nemohu přehánět.
Jsem si vědom toho, že ne všichni lidé si mohou dovolit koupit vánoční stromek za více než cca 500,- Kč. Nicméně, v případě tohoto vandalismu a zlodějny se asi nejedná o počínání z nouze. Mrzí mne to o to víc, že v adventním čase, s příchodem vánočních svátků ,svátků klidu a míru, dobré vůle, jsou v našem okolí zřejmě lidské bytosti, pro které bych vzhledem k jejich zlovolnosti a zločinnosti těžko hledal spisovné pojmenování.

S pozdravem a přáním úspěšného roku 2016

Ing. Vítězslav Povolný
Za hřištěm 240/6, 691 46 Ladná

V Ladné 19. 12. 2015

EKOKÚTEK

Recyklovat je nejen správné, ale také snadné

Do jedenáctého roku fungování vstupuje v roce 2016 v České republice systém zpětného odběru a recyklace vysloužilých elektrospotřebičů. Je to stejný systém, jako ve zbytku Evropy. Každý z nás může díky němu zdarma odevzdat svá vysloužilá elektrozařízení na místa odběru s tím, že budou řádně zrecyklována.

ELEKTROWIN, největší český kolektivní systém pro sběr a recyklaci elektroodpadu, už vytvořil na 13 000 míst zpětného odběru. Jejich prostřednictvím lidé odevzdali téměř 15 000 000 vyřazených elektrospotřebičů o hmotnosti více než 245 000 tun.

Dosloužilo i vám doma některé elektrozařízení? Nevyhazujte je do běžného komunálního odpadu. Odložte je na sběrné místo, odkud bude odvezeno k ekologické recyklaci. Získané suroviny dále poslouží při výrobě nových spotřebičů.

Sběrná místa, kam můžete vysloužilá elektrozařízení odložit:

- Sběrné dvory měst a obcí – na nich můžete spotřebiče odevzdat bez ohledu na místo bydliště.
- Prodejny elektro – prodejci jsou povinni převzít staré spotřebiče při nákupu nového zboží systémem „kus za kus“. Podle novely zákona, která začala platit na sklonku roku 2014, musejí obchody s prodejní plochou větší než 400 m2 odebrat i malý spotřebič, jehož rozměry nepřesahuje 25 centimetrů, aniž byste byli nuceni koupit si nový.
- Vybrané servisy – rovněž odebírají spotřebiče k recyklaci. V rámci projektu „Jsem zpět“ www.jsemzpet.cz můžete dokonce pomoci dobré věci. Pokud přinesete starší, ale stále plně funkční elektrospotřebič, a ten projde přísnými zkouškami, můžete ho věnovat některé neziskové organizaci, například Fondu ohrožených dětí.
- Dobrovolní hasiči - se sběrem spotřebičů pomáhá také už více než 1000 hasičských sborů po celé republice.
- Města a obce podle zákona musejí nejméně dvakrát ročně zorganizovat svoz nebezpečného odpadu, do kterého patří i vysloužilá elektrozařízení.

Společnost ELEKTROWIN také organizuje akcí, při nichž můžete za odevzdaný spotřebič získat dárek – například v podobě slevy na vstupném do ZOO nebo do muzea. Sledujte proto pozorně internetové stránky www.elektrowin.cz a fecebookový profil Recyklace je legrace, kde najdete vždy aktuální informace.

Dopravní obslužnost

V minulých dnech jsem obdržel několik stížností na spoj č. 6 linky 574 jedoucí v 7:35 z Ladné do Břeclavi. Dotazoval jsem se tedy u spol. Kordis zajišťující grafikon dopravní obslužnosti v Jihomoravském kraji. Po vyhodnocení dat GPS z tohoto spoje mi sdělili následující:

1) Na turnuse zajišťující zmíněný spoj získává zpoždění 4 minuty již na spoji 112 linky 573 v Prušánkách, kdy čeká na důležitý přípoj z linky 556 ze směru Podivín max. 4 minuty v čase 6:40 (přestup cestujících, kteří pracují v oblasti zastávky „Tvrdonice, Jižní Morava“, kam spoj 112 linky 573 zajíždí).
2) Linka 556 – spoj 102 zase bývá opožděn o max. 4 minuty z důvodu čekání na přípoj v Moravském Žižkově z linky 542 od Břeclavi.
3) Díky kratší jízdní době mezi zastávkami „Tvrdonice, Jižní Morava“ a „Břeclav, St. Břeclav, kříž. Ladná“ nabude zpoždění spoje 112 linky 573 o další zhruba (+2) minuty.
4) Krátké obraty v přepravních špičkách pracovních dní se objevují i u tohoto turnusu, který má v Břeclavi na obratu ze spoje 112 linky 573 na spoj 5 linky směr Ladná nulový obrat.
5) Poslední podstatné zpoždění – zhruba 3 minuty získává při jízdě Břeclaví v rámci kongescí (tvorba kolon) a semaforů po trase.

Od pondělí 15. 02. 2016 jsme se dohodli s dopravcem ČSAD Hodonín na zrušení přípoje a čekací doby v Moravském Žižkově z linky 542 na linku 556, neboť v tuto dobu existuje i jiné spojení a spoj 102 linky 556 pak následně pravidelně zdržoval odjezd linky 573 – spoje 112 směr Břeclav o max. 4 minuty, které navíc tvoří největší zpoždění ze všech výše uvedených důvodů (cca 4 minuty).

Případné další stížnosti na konkrétní řidiče se budou řešit přímo s dopravcem, který je v tomto případě Vydos. O dalším vývoji Vás budu informovat v příštím vydání Zpravodaje.

Připravil Martin Vlk

ŠKOLNÍ OKÉNKO

Co nového v mateřské škole

V lednu se naši předškoláci vypravili s paní učitelkou do zdejší základní školy. Podívali se, co už jejich kamarádi v první třídě umí. Vyzkoušeli si sedět v lavici, zapojili se do grafomotorických cvičení, tj. procvičování ruky pro budoucí psaní. Nejvíc se jim ve škole líbila interaktivní tabule. V únoru pro nejstarší děti a jejich rodiče začal v mateřské škole probíhat edukačně stimulační program pod vedením paní učitelky Kobrové. Na školu, kterou začnou navštěvovat v září, se už děti moc těší.

V únoru jsme také měli ve školce dětský karneval. Pro naše Berušky a Kuřátka jsme připravili diskotéku, soutěže a hry zaměřené na vzájemnou spolupráci. Děti radostně dováděly v maskách. Některé maminky se k přípravě kostýmu postavily velmi tvořivě a nápaditě. Svým přístupem si získaly náš obdiv. Veselo jsme měli také při návštěvě maňáskového divadla „Sluníčko“. Herci nám zahráli pohádku „O zlaté rybce“. Po dobrých loňských zkušenostech jsme i letos zařadili pro starší děti lekce předplaveckého výcviku. Společně s dětmi ze základní školy jsme jezdili do krytého bazénu v Břeclavi. Zde se dětem věnovali učitelé plavecké školy „Delfín“. Všechny děti byly moc šikovné a zvládly základy plavání.

V březnu jsme do školky pozvali lektorku ekologického centra z Hodonína. Připravila si pro děti výukový program „Vodní kapka na cestách“. Výuka probíhala prožitkovou formou. Přiměřeným a hravým způsobem se děti seznámily s koloběhem vody v přírodě a s jejím významem pro život. Ve třídních projektech jsme navázali na prožitek z výukového programu. Povídali jsme si o nad obrázky, vypravili se na procházku k Jazérku a k Dyji, pozorovali jsme život u vody, hráli si s vodou, dělali jsme s ní pokusy a učili se zbytečně vodou neplýtvat. 22. 3. jsme si společně s dětmi připomněli Světový den vody a ukončili tím téma o vodě. Před Velikonocemi jsme také zařadili tradiční dílny. Rodiče s dětmi na nich společně tvořili a vyráběli dekorace k Velikonocům. I ve školce jsme se chystali na příchod jara. Bylo potřeba vyklidit staré a poškozené věci na půdě.

Moc děkujeme zaměstnancům obce, že nám s úklidem pomohli a vše, co bylo třeba, vyvezli na sběrný dvůr. Rovněž děkujeme panu Kubíkovi za opravu koloběžek pro děti.

S prvními jarními paprsky si jich děti užijí do sytosti. Děkujeme. Teď už jaro může opravdu přijít…

Za kolektiv mateřské školy Iveta Žáková

V mateřské škole čteme dětem a spolupracujeme se seniory

V pondělí 14. března se Berušky s paní učitelkou opět vypravily do místní knihovny. Na začátku je vřele přivítala paní knihovnice, která se podivovala, jak děti od minulého setkání povyrostly. Tentokrát bylo na předem domluveném programu „Povídání o pejskovi a kočičce“. Nejdříve si paní knihovnice povykládala s dětmi o příbězích pejska a kočičky, ukázala jim portrét Josefa Čapka, který knížku nejen napsal, ale také ilustroval a děti si na stěně knihovny prohlédly obrázky od svých starších kamarádů ze školní družiny. A to už na Berušky čekala s přichystanou pohádkou paní Jiřina Mendlová, která dětem procítěně přečetla kapitolu s názvem: „Jak našli panenku, která tence plakala“. Kluci i děvčata bedlivě naslouchali a na závěr si s paní Mendlovou povídali o tom, jak zacházejí s hračkami a jestli si je umí uklízet doma i ve školce. Následně se děti se zápalem sobě vlastním pustily do kreslení omalovánek s oblíbenými pohádkovými postavičkami. Kdo měl hotovo, mohl si prolistovat různé dětské knihy, encyklopedie a časopisy. Při loučení dostalo každé dítko od paní knihovnice lízátko a paní učitelka další omalovánky do školky.

Beruškám se v knihovně moc líbí a rády se do ní vracejí. Děkujeme paní knihovnici Vojtěšce Florusové i paní Jiřině Mendlové

za organizaci této hezké knihovnické lekce.

Je škoda, že v současné přetechnizované a uspěchané době, už není čtení pohádek našim nejmenším tak časté a samozřejmé, jako tomu bývalo dříve. V naší mateřské škole sice čtou dětem denně paní učitelky, ale nyní se nám podařilo uskutečnit zajímavé zpestření. Navázali jsme spolupráci s Klubem seniorů v Ladné. Každé úterý začaly do školky docházet důchodkyně, které dětem čtou pohádky před odpoledním odpočinkem na lehátku. Pro děti se tak paní Vaňková, Tesaříková i ostatní staly pohádkovými babičkami, na které se vždy moc těší. Pokusíme se domluvit ještě další společné aktivity dětí a seniorů. Pevně věříme, že si navzájem budeme inspirací a oporou. Doufáme, že při naší spolupráci se prohloubí vzájemný vztah obou věkově vzdálených generací. Budeme usilovat o to, abychom v dětech vypěstovaly úctu a lásku ke starším lidem.

Moc děkujeme členům Klubu seniorů v Ladné za jejich ochotu i trpělivost s dětmi a těšíme se na další příjemně a smysluplně strávené chvíle.

Edukačně stimulační program v MŠ

Naše mateřská škola v letošním roce opět nabízí předškolním dětem a jejich rodičům edukačně stimulační program. Jeho cílem je komplexní a systematický rozvoj dětí. Tento program hravou formou podněcuje schopnosti, dovednosti a funkce důležité pro zvládnutí trivia (tj. budoucí čtení, psaní a počítání). Má pomáhat předškolákům postupně si zvykat na cílenou práci, soustředit se na činnosti, dodržovat pravidla, pracovat a komunikovat v kolektivu apod. a tak dětem ulehčit vstup do 1. třídy základní školy. Edukačně stimulační program je rozvržen do 10 lekcí, které začaly probíhat od 2. února, jedenkrát za čtrnáct dní, vždy v úterý od 16 hodin. Každá lekce trvá přibližně 60 minut a je vhodné, aby byl vždy přítomen jeden z rodičů, který s dítětem pravidelně pracuje doma. Všech 10 lekcí je zdarma. Lekce obsahují zhruba tyto oblasti: motorika a grafomotorika; řeč a myšlení; smyslové vnímání (zrakové, sluchové); prostorová orientace a orientace v čase; základní matematické představy. Děti jsou velmi snaživé a šikovné, jednotlivé úkoly plní ochotně a svědomitě. Aktivity jsou prokládány i pohybovými činnostmi, zpěvem a hrou. Předškoláci rovněž vždy dostávají jednoduchý domácí úkol, aby si zvykali na plnění školních povinností a domácí přípravu.

Děkuji rodičům dětí, které edukačně stimulační lekce v MŠ navštěvují za bezvadnou spolupráci. Věřím, že tento program bude přínosný pro každé dítě, které se bezprostředně připravuje na zahájení povinné školní docházky.

Marie Kobrová

Zdravá 5

V úterý 23. února měly děti ve škole přednášku Zdravé 5. Jednalo se o program, ve kterém je paní lektorka seznámila s tím, co je dobré a zdravé pro jejich tělo a zdraví a co naopak není. Děti si hravou formou ukázaly, co patří na zdravý talíř a nakonec si z kousků ovoce a zeleniny poskládaly obrázky.

V návaznosti na tento program pak děti z 1. a 2. ročníku kreslily zdravý a nezdravý talíř, a děti z 4. a 5. ročníku počítaly a vážily, kolik gramů cukru obsahují jejich oblíbené cukrovinky.

Základní škola

V lednu se na naší škole konal Den otevřených dveří. Přivítali jsme všechny rodiče, prarodiče i další návštěvníky, kteří byli zvědaví, jak to u nás vypadá a probíhá. Žáci ukázali, co umí a jak se ve škole učí. Podobných akcí máme za sebou již několik, proto nás nemohlo nic zaskočit a celý den probíhal v příjemné atmosféře. Den poté 19.1.2016 navštívili předškoláci z místní mateřské školy své kamarády z 1. třídy. Přišlo se podívat celkem 9 dětí. Pohotově a s radostí se zapojili do činností naplánovaných paní učitelkou. V úvodu prvňáci přivítali kamarády básničkou, kterou dobře znají, protože se s ní vítají každé ráno před vyučováním. Poté si všichni společně zazpívali písničku a už nás čekaly úkoly spojené s výukou. Prvňáčci předvedli předškolákům, jak umí pěkně číst a psát a naopak předškoláci ukázali, že poznají různé geometrické tvary, školní potřeby, barvy atd. Šikovní školáci si na chvíli zahráli na pány a paní učitelky, pustili malé hosty do lavic a učili je, jak mají správně držet tužku. Trpělivě pomáhali, když si předškoláci zkoušeli grafomotorická cvičení a poté je ohodnotili známkou. Všem zapsali velkou jedničku a slovně jim vyjádřili, co se jim povedlo, a na co si příště dát pozor. Za týden se pro tyto malé hosty konal zápis do 1. ročníku. Oblíbená postavička „Večerníček“ provázela děti na všech stanovištích. Paní učitelky dětem připravily činnosti, které odhalily, jak jsou na tom děti s matematickými představami, logikou, jemnou motorikou a také po umělecké stránce. Všechny děti se uměly představit, povídaly o své rodině a bydlišti. Nezapomněly přednést paní učitelkám připravené básničky. Snažíme se dětem přiblížit technickou výchovu, proto jsme v únoru zavítali na exkurzi do místní firmy BOS, spol. s.r.o.. Množství plastových obalů, které jsme během návštěvy měli možnost vidět, nás nemohlo nijak překvapit. Život bez plastů si v dnešní době lze jen těžko představit. Proto bylo pro nás zajímavé sledovat, jak proces výroby plastové láhve probíhá. Na závěr si každý s sebou odnášel plastový suvenýr. Již druhým rokem se děti s paní učitelkami ze základní i mateřské školy zapojily do dnes už tradiční fašankové zábavy. Do poslední chvíle každý držel v tajnosti svůj kostým, který poté 6.2. ostatním předvedl ve své kráse. Sešly se cigánky, nechyběly čarodějnice a také pár zvířátek se objevilo. Paní učitelky se nastrojily do kostýmů strašáků a už nyní mohou prozradit, že nápad na kostým na další rok už mají. V duchu barev a zábavy se nesl poté další školní týden. Každý den jsme se oblékli do jiné barvy. V pondělí jsme ladili do modré, úterý bylo červené, středa ve znamení žluté, čtvrtek se zelenal a v pátek jsme se oblékli do růžové. 23.2. k nám na školu zavítala paní z programu Zdravá pětka a připravila dětem zábavné vyučování o zdravém stravování. V úvodu děti vyzkoušela, jestli mají ponětí o tom, kolik cukru se nachází v různých nápojích. Všechny překvapilo neskutečné množství 32 kostek cukru ve 2l lahvi Coca-Cola. Jednou z aktivit byl obrázek poskládaný z kousků ovoce a zeleniny. Vznikla nám zajímavá díla v podobě vozů, zvířátek, domků atd. Poslední akcí v únoru byla beseda s dopravní policií. Paní policistka dětem připomněla pravidla bezpečného chování na silnici i na chodníku. Jak se mají správně zachovat, jestliže přecházejí vozovku. Pravidlo pořádně se rozhlédnout jsme si předvedli názorně. Děti byly také upozorněny, že ve věku do 10let mohou sami na kole pouze v doprovodu osoby starší 15let. Do konce školního roku nás čekají ještě další zajímavé akce. V březnu to budou velikonoční dílny, návštěva Zdravotnické záchranné služby Břeclav, recitační soutěž a také spaní ve škole tzv. Noc s Andersenem.

Mgr. Pavlína Kolářová

Díky dotaci, kterou jsme získali od firmy Moravské naftové doly a.s. (100 000,- Kč), jsme mohli prvňáčkům pořídit novou interaktivní tabuli Smart Board.

Školní družina

Ve školní družině naší hlavní akcí v tomto čtvrtletí bylo natáčení pořadu Šikulové, který se natáčel 9. ledna a vysílán byl 21. února. Je to dětský pořad, ve kterém se vyrábí 4 výrobky, z toho 3 připraví výtvarnice z ČT a jeden hostitelská škola. My jsme vyráběli nábytek ze dřeva, které nám daroval a nařezal Jan Střelský, za což mu patří velký dík. Půlhodinový pořad se natáčel skoro celý den. Některé děti byly nervózní, ale kameramani a moderátoři je dovedli rozptýlit a uklidnit, takže vše proběhlo ve velice přátelské atmosféře. A nikomu dokonce nevadilo, že jde do školy v sobotu. O dvanáctičlenný tým Ostravské televize i o všech 30 dětí, které se natáčení zúčastnilo, se postarala a výborný oběd uvařila paní Věrka Svobodová – také moc děkujeme. Ti z Vás, kteří jste pořad neviděli a zajímal by Vás, můžete tak učinit na adrese http://decko.ceskatelevize.cz/video/416%20234%2010008_1001.

11. března měly děti od 3 třídy možnost navštívit divadelní představení v Boleradicích – Zapeklitá komedie aneb kdosi brousí nad Paďousy. Této akce se zúčastnilo 7 dětí a představení se jim náramně líbilo a údajně by zase někdy rády do divadla jely, což mě velice těší.

Marie Střelská, vychovatelka

Spolky a sdružení

SDH Ladná

Začátek nového roku se pro mladé hasiče nesl v duchu uzlování. První letošní závody ve zmíněné disciplíně se konaly ve Velkých Pavlovicích, druhé potom v Perné.

Chladné počasí nám ještě nedovolí trénovat venku, tak jsme využili možnosti scházet se kromě klubovny taky ve sportovní hale. Doufáme že se to příznivě odrazí na fyzičce až vyrazíme na hřiště.

Novou sezónu děti zahájí s novým pomocníkem. Dorazilo nám nové čerpadlo, které se podařilo pořídit díky dotaci Kú Jmk a naší obce.

V letošním roce nás čekají tři významné události.

První z nich bude 1.května, posvěcení nového čerpadla při příležitosti svátku Svatého Floriána – patrona hasičů.

Druhou je soutěž mladých hasičů, která se v naší obci uskuteční 11. června. Přáli bychom si, aby byla alespoň tak úspěšná jako ta loňská.

Třetí velkou událostí je významné jubileum. Letos 7.června tomu bude 120 let, kdy došlo pod heslem: " Bohu ku cti a bližnímu ku pomoci" k zřízení Dobrovolné jednoty hasičské pro Lanštorf. K této příležitosti chystáme vydání almanachu. Rádi bychom v sobotu 11.června uspořádali den otevřených dveří v hasičské zbrojnici, výstavu fotografií mapujících činnost našeho spolku v průběhu tohoto období, a večer přátelské posezení s hudbou a tancem na hřišti, v případě nepříznivého počasí ve sportovní hale. Využíváme této příležitosti a srdečně vás již nyní na tuto červnovou sobotu zveme.

Jak vidíte je před námi hodně práce. Doufám že se do ní s elánem zapojí všichni naši členové a dílo se podaří.

Za SDH a Mladé hasiče M. Nešporová

Slovácké sdružení Ladná Lanštorfčané

Rok 2016 jsme zahájili před domácím publikem na Lanštorfském fašanku, kde jsme podpořili novou místní tradici obchůzkou po „hospodářích".

Pokračovali jsme dále Besedou s ladenskými důchodci, která se uskutečnila 23.3.2016. O hudební doprovod se postaralo trio Musica Moravica v obsazení prim Vojta Kolář, cimbál Tomáš Svačina a basa František Macinka. Kromě lidových písní zazněly také filmové melodie jako např. Poslední Mohykán, Mama Mia nebo Tenkrát na Západě.

Další nejbližší vystoupení nás čeká 7.5.2016, kdy budeme v Lázních Hodonín otvírat lázeňskou sezonu.

Letos nás pozvali do Tvarožné (Brno-venkov) na XIX. Tvarožské hudební slavnosti Julia Antoše, které se konají 15.5.2016 v odpoledních hodinách. V programu vystoupí též DH Skoroňáci, Sivická Kapela nebo také mužáci z Nosislavy, kteří zpívají pod názvem Švarcavan.

Následuje již tradiční akce Zaječské otevřené sklepy 21.5.2016, kde obohatíme program. A v odpoledních hodinách plynule navážeme účastí na Přehlídce mužských sborů regionu Podluží, které letos připravili mužáci z Hrušek.

V Lázních Hodonín si nás dále pozvali na 4.6.2016, kdy opět potěšíme lázeňské hosty lidovou písničkou.

Dne 11.6.2016 se chystáme do Týnce na první ročník Mužáckého Gulášfestu. Po vyhodnocení nejlepšího guláše vystoupí známá skupina The Teachers.

V srpnu se připravuje na Svatovavřineckou neděli, kdy opět zazpíváme u kapličky v Zaječí.

Letošní ročník Předhodovního zpívání připadl na 16.9.2016. Již nyní máme potvrzenou účast CM Jožky Severina. V programu se dále kromě domácího sboru bude prezentovat místní folkorní kroužek při ZŠ Ladná pod vedením Pavlíny Kolářové.

V Zaječí s námi také počítají s doprovodem na akci Zaječské mladé víno, která se bude konat začátkem listopadu. Termín ještě bude upřesněn.

Koncem roku počítáme také s vystoupením na Adventní neděli a Mikulášské nadílce.

Připravil Martin Vlk

Králíkářská Ladná poosmé

Prví únorovou neděli se již poosmé sjeli do Ladné králíkáři z Břeclavska, Hodonínska a Uherskohradišťská. V letošním roce přivezli chovatelé, kterých se sešlo ke třem desítkám, druhý nejvyšší počet králíků, posuzovateli prošlo rukama 58 králíků rovných dvou desítek plemen a barevných rázů. Od obrů, které zastupoval téměř 6,5kg vážící samec moravského modrého z plemenného chovu dodaný Olinem Smutným, až po zástupce zakrslé. Těch se sešlo o poznání víc – hermelín modrooký MCH Aničky Semové (oba z V.Bílovic), divoce zbarvený, stříbřitý světlý Nely Dvořákové ze ZO Šitbořice, havanovití a veveří. Poslední dva rázy zastupovali svěřenci manželů Hellingerových, kterým se dařilo na nedávné Evropské výstavě a svou kvalitu potvrdili i tentokrát (2x 96,5). Zastoupení měli v této kategorii i králíci s jinou srstí díky z. saténovému, který vyniká vysoce lesklou (saténovou) srstí, a z. rexům. Ti byli navíc v oblíbené dalmatinské kresbě.

Mezi těmito dvěma váhovými kategoriemi ze zcela opačných pólů byla samozřejmě vystavena i plemena spadající do střední kategorie (3,25 – 5,5kg), kupříkladu čtvero havanských, meklenburský strakáč, pětice novozélandských bílých, jež stále počtem převyšovali domácí novoz. červení (7) Franty Luckého. Ten také předvedl jednu z nejlepších samiček tohoto bodování (95,5). Čtyři zástupce měli také činčily velké. Trojice kalifornských černých se letos, bohužel, neukázala v tak dobrém světle jako před rokem. Tak snad se přátelům z Hodonínska za rok povede lépe. Po odmlce se na bodování opět ukázali naši národní čeští strakáči černí. Pěknou samičku (95,0) přivezl z Rakvic dlouholetý držitel plemenného chovu pan Jan Machač, který letos v březnu oslaví 80. narozeniny, hodně zdraví a ať to kreslí! Jediné zástupce oblíbených a početných vídeňských plemen měl v Ladné k hodnocení Vašek Vytrhlík z Brumovic. Jedna z jeho samiček zcela po právu obdržela pohár pro nejlepší králici stolního bodování 2016 za 96,5b!

Mezi malými králíky (2,3-3,5kg) byl jediný zástupce „klapouchých“ čili plemen s ušima dolů, jinak chovatelsky známých jako berani. Šestice kusů zastupovala české černopesíkaté, kterých se letos nesešlo tolik, přesto je toto setkání téměř výborovou schůzí jejich celorepublikového klubu, neboť jejich předseda je naším členem a jednatel klubu, Jan Matoušek, pravidelným účastníkem setkání. Druhý uvedený předvedl tři parádní zvířata z toho 2x s hodnocením 95,5b. Jak se říká, to nejlepší nakonec. Tím i letos byli stříbřití malí žlutí okresního pokladníka a našeho člena Ondry Pyskatého. Jeho samec podruhé za sebou ovládl tuto akci s oceněním 96,5b. Ač tentokrát to již bylo těžší a rozhodovalo finální rozeskakování, kdy oba stejně hodnocení samci byli na stole vedle sebe.

Oběma chovatelům vítězných zvířat gratulujeme, zúčastněným děkujeme a doufáme, že nám přízeň zachovají i v letech následujících. **Tak nezapomeňte. První neděli v únoru v deset U Tučků! Kdo není místní, od vlakové zastávky Ladná pořád rovně až k nám.** ☺

Adam Hellinger

TJ Sokol Ladná - Jdeme na to...

Začátek jara přináší i start druhé poloviny fotbalové sezóny 2015/2016. I přes nepříliš dobré výsledky na domácím hřišti v podzimní části vstupuje A mužstvo do jarních bojů ze slušného 6. místa III. A skupiny. B mužstvu se bohužel tak nedaří a odstartuje z 8. pozice IV. A skupiny. Snad se nebude opakovat loňské jaro a A mužstvo postupně tabulkou neklesne až pomalu na samotné dno, ale pokusí se atakovat první pozice.

LADNÁ A							
Rk.	Družstvo	Záp.	+	0	-	Skóre	Body
1	Lednice B	13	11	1	1	49:16	34
2	Drnholec	13	10	1	2	29:11	31
3	Charvátská Nová Ves B	13	7	2	4	23:14	23
4	Lanžhot B	13	7	1	5	22:27	22
5	Moravský Žižkov	13	6	2	5	35:25	20
6	Ladná	13	6	2	5	35:28	20
7	Mikulov B	13	5	2	6	25:29	17
8	Bulhary	12	5	1	6	32:34	16
9	Pavlov	13	4	3	6	21:30	15
10	Šakvice	13	4	2	7	25:29	14
11	Týnec	13	4	1	8	24:41	13
12	Velké Bílovice B	13	4	0	9	31:38	12
13	Perná	13	2	0	11	18:43	6

LADNÁ A				
Termín utkání	Domácí		Hosté	Místo utkání
27.3.2016 15:00	Ladná	X	Šakvice	Ladná
3.4.2016 15:30	Moravský Žižkov	X	Ladná	Moravský Žižkov
10.4.2016 15:30	Ladná	X	Mikulov B	Ladná
17.4.2016 16:00	Bulhary	X	Ladná	Bulhary
24.4.2016 16:00	Ladná	X	Velké Bílovice B	Ladná
1.5.2016 16:30	Týnec	X	Ladná	Týnec
8.5.2016 16:30	Ladná	X	Lanžhot B	Ladná
15.5.2016 16:30	Drnholec	X	Ladná	Drnholec
22.5.2016 16:30	Ladná	X	Perná	Ladná
28.5.2016 16:30	Lednice B	X	Ladná	Lednice - UT
11.6.2016 16:30	Charvátská Nová Ves B	X	Ladná	Charvátská Nová Ves

LADNÁ B							
Rk.	Družstvo	Záp.	+	0	-	Skóre	Body
1	Zaječí B	9	8	0	1	37:19	24
2	Tvrdonice B	9	5	1	3	27:15	16
3	FAK Břeclav	9	4	3	2	22:14	15
4	MSK Břeclav C	9	4	3	2	20:12	15
5	Kostice B	9	5	0	4	21:21	15
6	Hlohovec B	9	4	2	3	22:20	14
7	Podivín B	9	4	1	4	21:19	13
8	Ladná B	9	3	2	4	23:11	11
9	Dolní Věstonice	9	1	0	8	11:58	3
10	Valtice B	9	0	2	7	10:25	2

LADNÁ B				
Termín utkání	Domácí		Hosté	Místo utkání
21.5.2016 16:30	MSK Břeclav C	X	Ladná B	Břeclav, třída 1. Máje
29.5.2016 10:30	Ladná B	X	Kostice B	Ladná
4.6.2016 16:30	Podivín B	X	Ladná B	Podivín
10.4.2016 15:30	Hlohovec B	X	Ladná B	Hlohovec 1
17.4.2016 10:30	Ladná B	X	FAK Břeclav	Ladná
23.4.2016 16:00	Zaječí B	X	Ladná B	Zaječí
1.5.2016 10:30	Ladná B	X	Tvrdonice B	Ladná
7.5.2016 16:30	Dolní Věstonice	X	Ladná B	Dolní Věstonice
15.5.2016 10:30	Ladná B	X	Valtice B	Ladná

Abychom v zimní přestávce nezlenivěli, využili jsme možnosti tréninku v naší hale. A pro zlepšení fyzické kondice není nic lepšího než si skočit zaběhat po místním okolí. Tak doufejme, že nám to v nadcházejících utkáních pomůže. Pauza byla totiž opravdu dlouhá a ne každý měl možnosti se přípravě naplno věnovat.

Proti podzimu nemáme v sestavě žádné nové tváře. Možná se nám ale vátí někteří bývalý hráči. A snad nám nikdo neodejde. Jestli vás zajímá, komu už fotbal chyběl natolik, že se rozhodl vrátit, budete se muset přijít podívat. Chvíle strávená sledováním „vrcholového“ sportu si můžete zpříjemnit kelímkem dobrého piva, nebo něčím ostřejším. Záleží, co nám naše výdejní okénko nabídne.

Pro lepší přehled kdy a kde se hraje, jsou zde všechny zápasy obou našich mužstev. Věřím, že i v nadcházející části sezóny si udržíme podporu našich fanoušku a třeba si na náš fotbalový svatostánek najdou cestu i nový příznivci. Takže pokud o víkendech nemáte nic lepšího na práci, zvu vás jménem ladenských fotbalistů na naše zápasy.

Pro ty co zrovna neholdují fotbalu, ale rádi potrápí své tělo, je k dispozici 7 dní v týdnu 24 hodin denně fitness hřiště a samozřejmě celý areál. Tak neváhejte a zastavte se protože „plavková sezóna“ už se pomalu blíží. A řekněme si to na rovinu. Asi každý z nás má po zimě něco na shození.

Proto sportu zdar. A fotbalu zvlášť.

Ondřej Černý

Klub seniorů Ladná

V říjnu loňského roku byl založen Klub seniorů. Během března jsme se zaregistrovali jako spolek u Krajského soudu v Brně. Členské schůze, která se konala 17. února, se zúčastnilo 20 seniorů. Ze svého středu zvolili předsedu paní Miroslavu Vaňkovou, místopředsedu paní Marii Šmídovou, člena rady paní Antonii Blatovou a revizora spolku paní Zdenku Skočíkovou. Takto založený spolek bude moci žádat o dotace z rozpočtu obce Ladná. V červnu se senioři zúčastní výukového programu „Senioři komunikují“, který z nadace manželů Klausových hradí týdenní výuku práce s počítačem. Pomohli jsme s organizací Setkání harmonikářů a do budoucna se tato akce stane pravidelnou na svátek Josefa.

Přinášíme Vám průřez činnosti od začátku letošního roku. Uskutečnilo se několik besed – s Policií ČR, s MUDr. Ha-

nou Albrechtovou, s masérkou paní Edith Pospišovou. Navštívili jsme Lázně Lednice, kde jsme za zvýhodněnou cenu využili masáže, koupele a obklady. V Klubu aktivních seniorů - KLAS – jsme si povídali o České republice a svých koníčcích. Udělali jsme si svůj Fašank s maskami, tombolou, tancem a pochováváním basy. Ochutnali jsme naše pomazánky, sešlo se nám jich téměř třicet. Ochutnávka nakládaných okurek se do soutěže sešlo čtrnáct a nejvíc chutnaly okurky paní Marie Michlovské, ale je potřeba říct, že všechny byly dobré. Vyrazili jsme na exkurzi po muzeích v našem okolí. Byli jsme ve Velkých Bílovicích, Dolních Bojanovicích a Lužicích. Důvodem exkurze je snaha o sběr exponátů do zamýšleného muzea v naší obci. A velmi pěkné bylo vystoupení Lanštorfčanů, někteří tvrdili, že to bylo jejich nejhezčí zpívání, jaké kdy slyšeli.

Přikládáme program na další měsíce a všechny Vás mezi sebe srdečně zveme.

Klub seniorů Ladná

Klub nejen pro důchodce

Program duben - červen		
6.4.	Výlet do Vídně	
13.4.	KLAS	Bydlení
20.4.	Kavárnička	
27.4.	Beseda	S pamětníky
4.5.	KLAS	Návštěvy vítané i nevítané
11.5.	Den matek	Pečeme z lístkového těsta
18.5.	Kavárnička	Vzpomínáme na svatby
25.5.	Pečeme a zdobíme dort	
1.6.	Kavárnička	
4.6.	Důchodci vaří guláš	Pro sebja
8.6.	KLAS	doprava
15.6.	Tančíme	Country tance
22.6.	Kavárnička	
25.6.	Guláš cup	Účast ve vaření gulášů
29.6.	KLAS	Květiny v bytě
6.7.	Cyklovýlet na pivo	Moravský Žižkov

Každý čtvrtek od 14.00 hod. cvičení seniorů na workoutovém hřišti v areálu TJ Sokol Ladná. /za pěkného počasí /
Setkání probíhají vždy ve středu od 15.00 hod. ve foyeru sportovní haly

Srdečně všechny zveme

Knihovna

Výroční zpráva 2015 - Místní knihovna Ladná

V naší knihovně bylo v r. 2015 registrovaných 106 čtenářů, z toho 78 starších 15 let, čtenářů do 15let 28,což je přes veškerou snahu málo, s toho 29 mužů, 77 žen.

Každým rokem naše obec přispívá částku 30 000,- Kč na knižní fond. Z těchto peněz za 15 000,- Kč nakupujeme nové knihy přes Regionální služby, na předplatné časopisů 3 258,-Kč objednáváme 10 titulů časopisů, velmi oblíbené časopisy – Zahrádkář, Receptář, Krásný venkov, Military, Střelecká revue, Vlasta, Lidé a země, Maminka, Tom a Jerry, Sluníčko. Ze zbytku peněz nakupuji knihy podle přání čtenářů.

Obec Ladná v tomto roce zakoupila nový PC pro knihovnickou evidenci za 25 835,-Kč.

Pro děti jsem uspořádala „Turnaj hraní pexesa“. Doposud oblíbená soutěž, účast zájemců v tomto roce byla pro mě zklamáním.

O jarních prázdninách pár stalých dětí přišlo na den plných her, kde každý měl možnost zahrát si oblíbené hry. Ve spolupráci s družinou naší ZŠ jsem uspořádala čtyřkolovou soutěž „Pohádkový rok“. Malý výtvarníci malovali obrázky ze známých pohádek. Za celý rok se zúčastnilo 26 dětí. Z každé části nejzdařilejší výkresy byly vystaveny v knihovně a děti byly odměněny laskominami. Na Den dětí žáci z družiny vymalovali chodník před družinou.Za celý loňský rok se děti z družiny pod vedením paní družinářky Střelské vzorně staraly o výzdobu naší knihovny.

Před Vánocemi navštívily knihovnu „Berušky“, předškoláci z naší MŠ. S paní učitelkou prohlíželi pohádkové knížky, poslechli si pohádky o Rumcajsovi a vymalovali pohádkové postavičky. Jako každý rok bylo vyhodnocení nejpilnějšího čtenáře.

Tak jak v loňském roce i letos, pravidelně knihovnu navštěvují děti z družiny. Nyní pomohly s vymalováním obrázků z pohádek „O pejskovi a kočičce“. Tyto obrázky seznámily malé děti z MŠ s postavičkami z vyprávění. Následovně přišly Berušky z MŠ pod vedením paní učitelky Kobrové poslechnout příběh z této knihy, který poutavě přečetla paní Mendlová. Malí posluchači, po soustředěném poslechu, vymalovali obrázky, které si i se sladkou odměnou odnesli domů.

V říjnu tohoto roku, po pěti letech, proběhne v naší knihovně pravidelná revize knižního fondu. Z toho důvodu jsem již v předstihu uklízela knihy ve skladu. Tam jsou uložené staré knihy, opotřebované, o které již naši čtenáři nemají zájem. Ve spolupráci s p. Bohunkou Tesaříkovou jsme vyřadili celkem 260 knih. Ve skladu zůstávají jen staré klasiky. Vyřazené knihy si mohou zájemci za symbolický poplatek zakoupit.

Vojtěška Florusová

Kostel sv. Archanděla Michaela

I když nás vítá jaro, malé poohlédnutí za uplynulým čtvrtrokem. Vánoční svátky – svátky radostí dětí, svátky rodiny, připomínka narození Ježíše Krista. Čas poohlédnutí se za uplynulým rokem. Čas načerpání duchovního života, abychom s Boží pomocí a požehnáním mohli vstoupit do dalších dnů nového roku. Toto jsme mohli načerpat při bohoslužbách.

Pěkný duchovní prožitek jsme prožili také na Novoročním koncertě v kostele. Začátkem roku navštívili naše domácnosti koledníci Tříkrálové sbírky. Po vánoční době, fašanku a době postní jsme oslavili velikonoční svátky, pro křesťany největší svátky, umučení, smrt a zmrtvýchvstání Ježíše Krista.

Velikonoční doba v pondělí nekončí, ale až do slavnosti seslání Ducha Svatého, následuje svátek Nejsvětější Trojice a Slavnost Božího Těla. Tuto slavnost u nás v kostele oslavíme mší svatou a adorací před Nejsvětější Svátostí Oltářní ve čtvrtek 26.5. S celou farností tento svátek oslavíme v neděli 29.5. v Podivíně mší svatou a eucharistickým průvodem městem.

V neděli 1. května bude slavena u nás mše svatá za hasiče. Při této bohoslužbě bude také požehnána nová hasičská stříkačka. Mše svatá začne trochu dříve už v 9,30 hodin!

V sobotu 7.5. jedeme na farní pouť na Velehrad. 28.5. se koná Národní pouť do Krakowa – informace v kostele. Začátkem léta se už tradičně konají Cyrilometodějské poutě – 5.7., tak tomu bude i letos v Podivíně, v Mikulčicích, na Velehradě a i na jiných místech.

Poděkování za všechny vaše dary a služby pro náš kostel. Nedělní bohoslužby začínají v 9.45 hod., ve středu a v pátek v 17.30 hod., ale zde bude změna!

Z charity:

Na začátku nového roku proběhla v naší obci Tříkrálová sbírka pro Charitu. Darovali jste 37 920,- Kč. Ještě jednou děkujeme. Poděkování patří všem Vám, kdo jste přispěli do pokladniček koledníků. I jim patří velké poděkování, protože obětovali svůj čas a své pohodlí pro dobrou věc.

Letos koledovali pan Struhár Jan, Janička, Helenka, Eliška Nováková, Čech Slávek a Verunka. Dále Vojtěch Struhár, Filip Novák, Teturová Adélka a Karolínka. S paní Hříbovou koledovali Ondra a Laďa Kužmovi a Vojta Rasl. Paní Frolichová s Denisem Hrdou, Vojtou Nešporem a Barunkou Šimečkovou. Se mnou pak Dominik Střelský, Demčilovi Adam a Lucinka a část cesty s námi koledovali Štěpánek a Šimonek Střelští. Díky

Ve dnech 2.- 6. března proběhla v kostele už tradičně sbírka oblečení pro CHARITU Brno. Nově také hygienických potřeb. Přinesli jste a darovali oblečení a obuv v 36 pytlech a 20 krabicích. Darována byla i větší krabice hygienických potřeb a 350,- Kč na odvoz. Za všechny vaše dary děkuje CHARITA.

Ludmila Střelská

Příspěvky čtenářů

Hrách na horách aneb Několik poznatků ze zemědělství a ekonomie

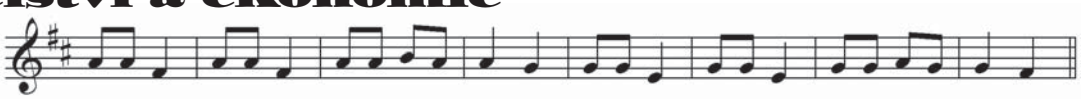

Na horách sejou hrách,
na dolině čočku
Přijďte k nám, já vám dám
do hrníčka trošku

Anglický ekonom holandského původu David Ricardo (1772 - 1823), vedle Adama Smithe nejvýznamnější osobnost klasické ekonomie,[1] významně přispěl k vývoji ekonomického myšlení svým objevem principu tzv. komparativních výhod. Pokud dochází k dělbě práce, tj. specializaci, na principu absolutních výhod, znamená to, že dané činnosti se věnuje (vždy) ten nejlepší ze všech. Dojde-li k dělbě práce, tj. specializaci, na principu komparativních výhod (což je právě to, čeho si povšiml Ricardo), znamená to, že se daný ekonomický subjekt věnuje té činnosti, v níž je lepší než v jiných činnostech. (Jde tedy o srovnání se sebou samým.) V případě využití komparativních výhod a následné směny se zvětší produkce statků[2] a každý ze zúčastněných z toho může mít prospěch. Využívání zákona komparativních výhod umožňuje i těm nejslabším a nejméně výkonným, aby se výhodně specializovali a výhodně směňovali.

Protože již římský filosof, dramatik a básník Lucius Annaeus Seneca (4 př.n.l. - 65 n.l.) napsal: „Dlouhá je cesta teorie, krátká a účinná je cesta příkladu.“ pojďme si výše uvedenou teorii demonstrovat na konkrétním praktickém příkladě třeba ze zemědělství. Konec konců i David Ricardo se zabýval aplikací ekonomických teorií mimo jiné také v zemědělství – prosazoval zrušení anglických „obilních zákonů“ (Corn Laws - anglická dovozní cla na levné zámořské obilí), které podle něj představovaly zásadní brzdu hospodářského rozvoje staré Anglie, a ve své knize „Zásady politické ekonomie a zdanění“ (On the Principles of Political Economy and Taxation) vydané v roce 1817 popsal princip využití komparativních výhod na příkladě mezinárodní směny sukna a vína (což je zemědělská komodita) mezi Anglií a Portugalskem.

Přepokládejme, že zemědělec má na horách 10 ha zemědělské půdy a jiný zemědělec na dolině rovněž 10 ha zemědělské půdy. Oba dva budou na polovině pěstovat hrách a na polovině čočku. Předpokládejme dále průměrný hektarový výnos 2,4 t/ha jak na horách, tak na dolině. U čočky, která se u nás dříve pěstovala, nyní se dováží (je typickou plodinou nížin), je v Evropě průměrný hektarový výnos 0,76 t/ha. Na horách by byl podstatně nižší, řekněme 0,4 t/ha, a dále předpokládejme, že na dolině v našich podmínkách by se blížil evropskému průměru, čili přibližně 0,65 t/ha.

Pokud by zemědělec na horách osel půl ze své desetihektarové plochy hrachem a půl čočkou, sklidil by 12 tun hrachu a 2 tuny čočky. Zemědělec na dolině by ve stejném případě sklidil rovněž 12 tun hrachu, ale 3,25 tuny čočky. Dohromady by tak oba zemědělci nabídli na trh 24 tun hrachu a 5,25 tuny čočky. Pokud by se ale specializovali podle principu absolutních výhod, a zemědělec na dolině by zasel jenom čočku, zatímco zemědělec na horách by zasel jenom hrách, nabídli by oba zemědělci na trh 24 tun hrachu a 6,5 tuny čočky. To je o 1,25 tuny více než před specializací (na principu absolutních výhod).

Nyní předpokládejme, že by hrách na horách dosahoval pouze 80 % průměrného hektarového výnosu, tzn. 1,92 t/ha. Zemědělec na horách by opět zasel hrách a čočku půl napůl a sklidil by 9,6 tuny hrachu a 2 tuny čočky. Spolu se zemědělcem na dolině by tak nabídli na trh 21,6 tuny hrachu a 5,25 tuny čočky. Pokud by se ale zemědělec na horách specializoval na principu komparativních výhod na hrách (i když má pro jeho pěstování horší podmínky než zemědělec na dolině, ale k pěstování čočky má podmínky ještě horší) a zemědělec na dolině pouze na čočku, nabídli by společně na trh 19,2 tuny hrachu a 6,5 tuny čočky. To je sice o 400 q hrachu méně, procentně vyjádřeno zhruba o 2 % méně než před specializací, ale o 1,25 tuny čočky více a to je téměř 24% nárůst! 2% pokles objemu dodávky hrachu na trh je tak vyvážen, neřku-li převážen, 24% nárůstem čočky, která je, vzhledem k tomu, že je oproti pěstování hrachu náročnější na příznivé podmínky a její hektarový výnos není oproti hrachu ani třetinový, vzácnější a tudíž dražší - kromě bílkovin, které obsahuje také hrách, je bohatá na železo a vlákninu. Z tohoto hlediska je štědrost při jejím rozdávání, byť jenom po troškách do hrníčku, poněkud překvapivá. Nebo se ve výše uvedené písničce zpívá o rozdávání hrachu?

Protože, jak prokázaly výzkumy, hrách roste poměrně dobře i na horách, kde má velmi podobný hektarový výnos jako na dolině, je podle principu absolutních výhod nejekonomičtější plně se specializovat na pěstování hrachu na horách a na pěstování čočky na dolině. V tomto ohledu se výše citovaná píseň zakládá na pravdě. Set hrách tam, kde by mohlo růst něco na podmínky náročnějšího, by bylo neekonomickým plýtváním (vzácnými) zdroji! Nadmořská výška (zmiňovaný výzkum byl proveden v nadmořské výšce přibližně 558 m n. m.) má vliv pouze na výrazné diference v časovém termínu zralosti.

Průměrná nadmořská výška území České republiky je 430 m n. m. Přírodovědec, zakladatel genetiky, objevitel základních zákonů dědičnosti Gregor Mendel (1822 - 1884) prováděl své pověstné pokusy s hrachem ve Starobrněnském klášteře v nadmořské výšce okolo 360 m n. m. Kdyby je prováděl v nadmořské výšce ještě nižší, mohl se dopracovat k závěrům svého vědeckého bádání o něco dříve, protože by mu hrách o něco dříve uzrál. Tak by o něco dříve znal výsledky svých experimentů s křížením hrachu a sledováním potomstva, na jejichž základě formuloval tři pravidla, která později vešla ve známost jako Mendelovy zákony dědičnosti. Nadmořská výška tak mohla Mendelův výzkum třeba i významně urychlit, podobně jako ve 2. pol. 20. stol. urychlilo výzkum v jiných oborech zavedení počítačů, protože významně zkrátilo čekání na výsledky některých složitých matematických výpočtů.[3] Z uvedeného vyplývá, že na výsledky práce vědců (rychlost výsledků je jedním z kritérií kvalitativního hodnocení práce výzkumných a vývojových pracovníků) má vliv mnoho faktorů, mezi nimi také prostředí, v jakém vědci pracují, včetně, jak vidíme u Mendela, nadmořské výšky.

Zdeněk Vrbík

1 Klasickou ekonomií se rozumí ekonomické myšlení z období od poloviny 18. století do poloviny 19. století především ve Velké Británii.

2 statek - v ekonomické teorii jakýkoliv užitečný produkt nebo služba, jenž může být předmětem směny

3 Postupovat pomalu je obtížnější než postupovat rychle, protože při pomalém postupu je obtížné dosáhnout dynamiky hybného momentu. Jinými slovy, lidové rčení „Kuj železo, dokud je žhavé“, platí i ve vědě a výzkumu. Neustále zrychlující se tempo vědeckého pokroku demonstruje italský astrofyzik Giovanni Bignami (*1944) na příkladu Halleyovy komety. Už několik tisíciletí pravidelně krouží po své oběžné dráze a k Zemi se přibližuje jednou za 76 let. Objevuje se na Tapisérii z Bayeux (mimochodem je tak označovaná, ačkoliv se jedná o výšivku - tapisérie jsou tkané, kdežto „tapisérie“ z Bayeux je vyšívaná), o níž první písemná zmínka pochází z roku 1476, bude ale zřejmě starší, zobrazuje události vedoucí k normanské invazi do Anglie a následnou invazi samotnou v roce 1066. (Tomuto letopočtu je průletu komety kolem Země nejblíže rok 1072.) V roce 1301 ji zakresluje italský malíř a architekt Giotto di Bondone (cca. 1267 - 1337) na svých freskách v Kapli rodiny Scrovegni v Padově. V roce 1682 ji poprvé pozoroval hvězdářským dalekohledem anglický astronom, geofyzik, matematik, meteorolog, fyzik a demograf Edmond Halley (1656 - 1742). Další tři periody se nic nedělo, až v roce 1910 byla poprvé vyfotografována. Následně, tj. v roce 1986, k ní byla vyslána flotila vesmírných sond. Co se asi bude dít v roce 2062?

Lesovny a hájovny v našem okolí - závěr

Než ukončím tento započatý cyklus vyprávění, dá-li se to tak nazvat, chtěl bych vysvětlit čtenářům neznalým současného lesnického provozu některé pojmy, které samozřejmě lesníci dobře znají a pokud budou tyto řádky číst, ať mi laskavě prominou.

Již samotný název nese v textu dva rozdílné názvy zdánlivě podobnýcch stavení - Lesovny a Hájovny, proč tedy ne jen Lesovny, nebo proč ne jen Hájovny. Abych to mohl vysvětlit musím letmo a stručně popsat rozdělení správních jednotek v současném lesnictví u přímo řízených lesních závodů.

Tedy: nejmenší správní jednotkou v této kategorii (přímo řízené lesní závody) je takzvaný lesnický úsek, dříve hájemství, což je dnes většinou území o rozloze zhruba kolem tisíce hektarů, často i více, méně však zřídka. Dříve však to byly rozlohy mnohem menší, mnohdy třeba jen sto, nebo dvěstě hektarů. Správcem tohoto úseku (shora kontrolovaným), dříve hájemství, je lesník, dříve hajný, který vede a zodpovídá za všechny práce lesnického provozu. Služební obydlí tohoto lesníka - hajného je dodnes nazýváno hájovna či hájenka.

Další vyšší správní jednotkou je polesí, které sdružuje několik lesnických úseků, dříve hájemství a může mít rozlohu různě velkou, obvykle od dvou do pěti tisíc hektarů, ale nezřídka i mnohem víc. Za polesí je zodpovědný správce - vedoucí polesí, dříve fořt(z německého Forst), nadlesní, či lesmistr, polesný podle toho, jaké platily zrovna v té době lesnické služební hodnosti. Služební obydlí tohoto lesního správce, polesného bylo a je od nepaměti nazýváno lesovna, nebo také myslivna, protože dříve bylo lesnictví daleko více spojeno s myslivostí, než dnes. Odlišný název od hájenky má proto, že je to jakési ústředí, kam chodí lesníci koncem každého měsíce dělat výplaty dělníkům, mají tu pravidelné služební porady, dostávají tu příkazy a instrukce, protože polesný je jejich přímý nadřízený a ke všem těmto činostem je tu zřízena společná kancelář. Tolik k oběma názvům, lesovna a hájenka, aby bylo jasné, že to není jedno a totéž.

Jenom pro doplnění přehledu, několik polesí pak je podřízeno jednomu lesnímu závodu a ten je podřízen přímo ministerstvu.

Nyní se zase vrátím k našemu okolí. Kdo čte tato vyprávění pozorně, jistě si už povšiml, že zde zatím nebyla popsána žádná z lesoven, kromě letmých zmínek při popisu hájoven. Je to proto, že celá lokalita lužního lesa přiléhající ke katastru naší obce je vlastně v současné době jedním lesnickým úsekem, který sahá na jihozápadě až za město Břeclav a Břeclavskou nemocnici k soutoku hlavního koryta řeky Dyje s jejím odlehčovacím kanálem, který se odděluje od hlavního toku v Kančí oboře a teče sem přes Úpravnu vody a Poštornou. Tato oblast za nemocnicí má místní název „Ploštiny“. Na severozápadní straně tento „náš“ les sahá po silnici z Podivína do města Lednice. Je to vlastně pruh lužního lesa lemující pravý břeh řeky Dyje a celý i s Ploštinami měří na délku víc , než 15km.V současnosti podléhá tento lesnický úsek polesí Valtice, jehož lesovna stojí po levé straně silnice, jedete-li z Poštorné do Valtic těsně před výjezdem z lesa do Valtic, což je od nás na hony daleko. Upozorňuji, neplést si ji se starou, nyní nefunkční lesovnou, stojící rovněž nalevo od silnice, ale hned nad Poštornou naproti vodojemu. Protože valtická lesovna se nedá počítat zrovna do blízkého okolí naší obce, z tohoto vyprávění jsem ji vynechal, ačkoli má, jako všechny tamější služební lesní budovy stejně barvitou historii (možná někdy příště).

Nebylo tomu tak ovšem vždy, aby zdejší lesní úseky spadaly až pod polesí Valtice. Ještě v nedávné minulosti hrála pro zdejší lesnické úseky vedoucí úlohu jiná lesovna, a sice - lesovna „ Bulhary“ o níž se mám v úmyslu dnes zmínit poněkud šířeji.

Přes to, že se jí říká Bulharská, nachází se vlastně již v katastru obce Přítluky, německy za Liechtensteinů“ Pritlach“, pod jejíž správu také patří. Relativně nejsnáze se k ní dostaneme, pojedeme-li po silnici z Lednice do Bulhar, mimochodem německý název obce byl „Pulgram“,proto se také někdy nářečově říkalo „Pulgáry“, projedeme kolem školy a na pravé straně spatříme potravinový obchod(bývalou samoobsluhu), před kterým odbočíme mírně s kopečku doprava k železnému mostu přes Dyji, za kterým nás klikatá asfaltka asi po kilometru dovede přímo k lesovně. Už z obrázků je vidět, že lesovny, či myslivny, byly stavěny více rozmáchle, s velkými dvory, stájemi a chlévy pro dobytek, sklady a hospodářskými budovami. Nezřídka u lesovny bylo ještě stavení s bytem pro kočího, poněvadž ke každé lesovně patřil také nejméně jeden pár tažných koní, které obstarávaly práce v lese a byly k dispozici také správci(polesnému) k obdělávání zahrady a deputátních polí, které k lesovně rovněž patřily. V podkroví bývaly tzv. inspekční pokoje, pro inspekce, nebo pro lovecké hosty.

V době o níž píši bydlel kočí - pan Valášek - v obci ve vlastním domku.

Od Přítluk vede k lesovně také cesta, která odbočuje ze silnice Rakvice - Přítluky, jedeme-li od Rakvic, vlevo, bývá však za horšího počasí hůře sjízdná, poněvadž je hojně používána zemědělci a je také poněkud delší. Podíváme-li se na budovu, hned vidíme charakteristický rukopis někdejšího knížecího architekta Karla von Weinbrennera, který Liechtensteinům mnohé tyto stavby projektoval. Mimo jiné vytvořil i projekt kostela v Ladné.

První polesný z Bulhar, kterého si pamatuji jen z otcova vyprávění, byl pan Brablec, který někdy koncem padesátých let minulého století odešel pravděpodobně do penze. Nevím bohužel, jestli se tu v krátkém mezidobí nevystřídal ještě někdo jiný, ale v krátkém čase tu nastoupil jako správce pan polesný s krátkým příjmením Urx. Nadlesní Urx byl někdejším kolegou mého otce v Čechách, kde oba sloužili na sousedních polesích, oba byli také absolventi střední lesnické školy v Písku a oba se také znova po létech sešli zde na Jižní Moravě kdy otec už byl „dán“ do invalidního důchodu. Urx byl ramenatý chlap vyšší postavy, který si potrpěl na úpravu zevnějšku, snědý, vždy hladce oholený se šviháckým knírkem. Za mlada, ještě za časů 1.ČS republiky sloužil několik let na tahdejší „Podkarpatské Rusi“, kde se seznámil se svou ženou, s níž se také oženil. Byla to moc hodná paní ke všem jeho podřízeným. Jak vypadal za mlada, se můžete podívat na obrázku z knihy profesora Juliuse Komárka „Lovy v Karpatech.

Pak sloužil až dokonce padesátých let v Čechách, možná na více místech, kde všude, to mi není známo a teprve pak se dostal na Bulhary. Byl pořádkumilovný, nesnášel šlendrián a málo kdo mu udělal práci podle jeho gusta. Hajné měl rozděleny do osobitých kategorií: Kůgl - rozmazlený fracek, Lhotský

- druhý rozmazlený fracek, Jílek - matička, Žaludek - notorický blb, kterého je potřeba stále kontrolovat. Byl tu zavedený zvyk tzv. „pantátování“, hajní říkali fořtovi pantáto. Jednou , při honu na drobnou zvěř, hajný Žaludek zaváděl jedno křídlo honců v tlaku a polesný na něho volá od kočího s kozlíku: „Žaludek tlačte už, sakra! - hajný volá zpátky: „Tlačím, pantáto, tlačím! Polesný na to: „Jo? -Leda do kalhot“.

Při jedné z mých prázdninových brigád se hajnému Jílkovi povedlo v neděli ulovit lišku. V pondělí ráno už na mne čekal na dvoře u hájenky.“ Ladičku“, povídá mi, „tady jsem ti nachystal do obálky nějaké papíry, dneska pojedeš k pantátovi do Bulhar, dáš mu je a řekneš mu, že jsem včera střelil lišku, von ti asi řekne, že zase nebyl pánbu doma, ale co se dá dělat.“ Když jsem předal listiny a řekl fořtovi o lišce, vyvalil oči a pobaveně prohlásil: „no to snad zase jednou nebyl pánbu doma, to není snad ani možný“. V předsíni jsem musel počkat na písemnou odpověď a od paní polesné jsem dostal uvařený čaj a tlířek upečených buchet. Když jsem hajnému předal vzkaz, ptal se, jestli jsem nezapomněl říci pantátovi o lišce. Zopakoval jsem mu přesně, co jsem slyšel, a Jílek na to:“ vidíš, vidíš Ladičku, jak bych to,byl neřikal, s tim našim pantátou to nemáme vůbec, ale vůbec lehký. Von mě sem přijede v neděli vodpoledne, já mu du votevřít a von mě místo pozdravu hned vynadá, co prej dělám doma, že mám být v lese, že vod toho jsem hajný“.

Hajný Žaludek bydlel na hájence „Herdy“, která dodnes stojí v lese pod Nejdekem, jako hájenka sice už neslouží, ale je udržovaná a využívána jako chata pro lovecké hosty a rekreaci zaměstnanců.

Pan Urx byl straník, asi hlavně proto, že jeho bratr jménem Edvard byl tehdy velvyslancem v Norsku a kromě toho, jeho syn emigroval za hranice republiky.

V klidu dosloužil na Bulharech do penze, přestěhoval se s paní do Lednice, kde za krátko zemřel. Po něm na jeho místo nastoupil jako polesný pan Václav Válek, který byl ražení přímo opačného - pan polesný Urx by ho zařadil jako „matičku“, to však nikterak neznamená, že by byl špatný, jenom byl prostě jiný.

Bulharská lesovna slouží v současnosti jen jako hájenka , kde nyní bydlí lesník Ivo Skácel, jehož maminka pocházela z naší obce. Jeho lesnický úsek spadá pod polesí Mikulov. Polesí Bulhary, později Horní les bylo na přelomu tisíciletí zrušeno pro nerentabylnost, vzhledem k malé plošné rozloze a z něho zbylé dva lesnické úseky přiřazeny, jeden k Valticím a jeden k Mikulovu.

Výčet hájenek a lesoven, samozřejmě není úplný, je zaměřený jen na budovy v současném držení LČR - LZ Židlochovice. Do našeho okolí by samozřejmně patřila třeba někdejší Hubertka, nyní zvaná „Lovecký zámeček“, stojící u „Mlýnské cesty“ asi 1km od Lednice, dnes v soukromých rukou. Poslední hajný zde sloužící byl pan Doležal (přezdívkou

„Kačka“), v Lednici stojí také několik prodaných hájenek. Museli bychom zmínit také hájenku přímo v naší obci (ve slepé ulici naproti školy), nebo hájenku v „Hájku“ u letiště, kde jako hajný naposledy sloužil pan Grombíř, jehož vnučky žijí v Ladné. Nádherná myslivna(lesovna) stojí také u rybníčka v Kančí oboře postavená z krásných poštorenských cihel, kde byl také zvláštní byt pro kočího, ale i ty jsou již nyní v soukromých rukou.

Všude sloužili lesníci a správci, kteří milovali lužní les a byli ochotni udělat pro něj to nejlepší co jim bylo možné. Poděkujme jim za to, že tu ještě kousek nějakého luhu máme a nestěžujme si na bláto a nějakého komára - co by za to jiní dali -.

22.3.2016 *LaNo*

Blahopřejeme paní Vlastě Čápkové, která se v září dožila 90-ti let

Blahopřejeme paní Jarmile Krůtilové, která se 90-ti let dožila v lednu.

JUBILEA

Všem jubilantům přejeme vše nejlepší a mnoho zdraví do dalších let

Leden

98 let Figurová Božena, ul. Růžová
92 let Jurasová Emílie, ul. Masarykova
90 let Krůtilová Jarmila, ul. Masarykova
70 let Lysáková Marie, ul. Lipová
65 let Blata Josef, ul. Úlehlova
Pochylá Jaroslava, ul. Anenská
Hovorka Miroslav, ul. Ořechová
Sadílek Vojtěch, ul. Mlýnská
60 let Machovská Ivana, ul. Masarykova

Únor

85 let Zrůnová Ludmila, ul. Za hřištěm
70 let Mendlová Jiřina, ul. Sportovní
Masaříková Věra, ul. Na Trkmance
65 let Frolich Jaroslav, ul. Ořechová
Novotná Jana, ul. Anenská
60 let Danková Jarmila, ul. Úlehlova

Březen

85 let Svoboda František, ul. Mlýnská
75 let Příbranská Františka, ul. Lužní
Krůtilová Alžběta, ul. Anenská
65 let Uher František, ul. Svobody
Vaněk Josef, ul. Anenská
60 let Gajdošová Jitka, ul. Ořechová
Horák Zdeněk, ul. Ořechová

ÚMRTÍ

Rozloučili jsme se s občany:
březen:
Buchtová Ludmila, ul. Růžová
Kapustová Anna, ul. Mlýnská

NAROZENÍ

březen
Blahopřejeme manželům Šlichtovým z ul. Masarykovy k narození syna Maxmiliána.

Žádáme občany, kteří si nepřejí zveřejnění svých osobních údajů ve zpravodaji, aby to nahlásili na obecním úřadě nebo na telefonním čísle 519 324 502. Děkujeme.

Registrováno u MK ČR E 14585, odpovědný redaktor: Renáta Priesterrathová, vydává Obecní úřad Ladná;
tel: 519 324 502, příspěvky možno zasílat na info@obecladna.cz.
Počet výtisků: 430, vydáno: duben 2016; příští číslo: červen 2016
Grafická úprava a tisk: Tiskárna Brázda, www.tiskarnabrazda.cz